

Vážená paní/ vážený pan

Xxxxxx

Xxxxxx

xxxxxx

Pozvánka na rozbor hospodaření příspěvkových organizací za rok 2023

Srdečně Vás zveme na rozbor hospodaření **Základní školy a mateřské školy Ostrava, Ostrčilova 10**, příspěvkové organizace.

Datum: 4. 4. 2024

Čas: 9:00

Místo konání: Úřad městského obvodu Moravská Ostrava a Přívoz
náměstí Dr. Eduarda Beneše 555/6, Ostrava
zasedací místnost č. 444

Mgr. Lenka Lednická
ředitelka organizace

ROZBORY HOSPODAŘENÍ 2023

Ostrčilova
Základní a mateřská škola Ostrava

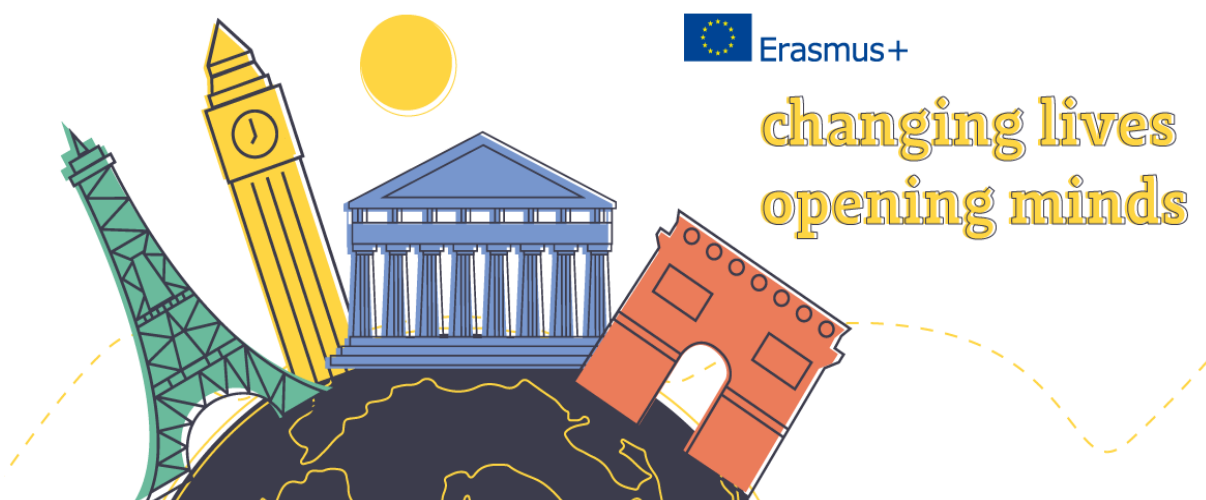

Program Erasmus+ na období 2021–2027 s rozpočtem ve výši přibližně 26 miliard eur nabízí více příležitostí v oblasti mobility a spolupráce než kdykoli předtím.

A „Ostrčilka“ ho získala!!!

Předkládá: Mgr. Lenka Lednická, ředitelka příspěvkové organizace

Zpracovala: Ing. Sára Hamová, zástupce ředitele pro ekonomiku

V Ostravě dne: 27.3.2024

Obsah

Úvodní slovo ředitelky organizace	
1. Čerpání schváleného neinvestičního příspěvku na provoz (v Kč)	1
2. Čerpání neinvestičního příspěvku na přímé náklady na vzdělávání (v Kč)	7
3. Tvorba a použití rezervních fondů (Tabulka č. 1 v Kč)	8
4. Návrh přidělu do peněžních fondů za rok 2023 (Tabulka č. 2 v Kč)	10
5. Finanční zdroje příspěvkové organizace v letech 2021-2023	11
6. Přijaté dary (Tabulka č. 4 v Kč)	19
7. Propočet nákladovosti na 1 žáka/dítě z vybraných náklad. účtů (Tab. č. 5)	20
8. Propočet nákl. na 1 žáka/dítě z energií a podíl na neinv. příspěvku (Tab. č. 6)	21
9. Spotřeba energií v měrných jednotkách (Tabulka č. 7)	22
10. Cena stravenky v roce 2023 (Tabulka č. 8 v Kč)	23
11. Podíl strážníků na počet zaměstnanců a žáků (Tabulka č. 9)	23
Školní jídelna	23
Mateřská škola	23
Školní družina	27
Náš rok 2023 ve fotografiích	30
Přehled a výsledky veřejnosprávních kontrol za rok 2023	30
12. Komentář k hospodaření příspěvkové organizace za rok 2023	31
Seznam zkratk	33
Přílohy	

Úvodní slovo ředitelky organizace

V těchto rozborech hospodaření se snažíme podrobně vysvětlit účelné, hospodárné a efektivní nakládání s financemi, kterými organizace disponuje. Stále hledáme nové finanční možnosti, využíváme žádosti o granty, dotace a také se snažíme aktivně žádat o peníze z fondů EU, Minsiterstva pro místní rozvoj či Fondu životního prostředí. V loňském roce jsme obdrželi finance na Erasmus + pro období let 2022-2027, přičemž mobility žáků započaly v říjnu 2023. Jsme rádi, že učitelé a žáci mohou využít těchto mobilit do zahraničí a naši školu tak díky této zkušenosti posunout dále. Prostřednictvím těchto plánovaných mobilit můžeme naplňovat vizi organizace, sdílet praxi se zahraničními kolegy, modernizovat výuku a aktivně zavádět do praxe formativní hodnocení.

I v tomto roce probíhala spolupráce naší PO s OU Hlučín na výmalbě a proběhla také spolupráce se SOU dřevařským.

Ve spolupráci se zřizovatelem jsme řešili a intenzivně stále řešíme problémy ve školní kuchyni. Daří se stále udržovat její chod.

Třída MŠ Liška stále využívá 2 místnosti v budově školy v prostorách školní družiny. Po provedených kontrolách PO, KHS máme možnost tyto prostory využívat na přechodné období 5 let. Tato lhůta uplyne v roce 2028.

Postupně naplňujeme vizi organizace a plníme náš ŠVP – i s ohledem na očekávané změny, které nás čekají v blízkých letech se změnou RVP. Vedení školy tak systematicky připravuje učitele (školení i v rámci ředitelského volna) na změny, které nás čekají.

Mgr. Lenka Lednická, ředitelka organizace



„Ukázka vydání zatím posledního čísla „Ostrčilka news““

1. Čerpání schváleného neinvestičního příspěvku na provoz za rok 2023 (v Kč)

SÚ	AÚ	název účtu	schválený rozpočet PO	upravený rozpočet PO	skutečnost hlavní činnost	skutečnost doplňková činnost	skutečnost celkem	% SK/UP	skutečnost minulého období	% index
501	0100	Kancelářské potřeby - DČ	8 000,00	9 000,00		11 558,61	11 558,61	128%	7 224,27	160%
501	0110	Čistící materiál - DČ	10 000,00	17 000,00		20 631,33	20 631,33	121%	15 113,73	137%
501	0120	Výtvarný materiál - DČ	0,00							
501	0130	Technický materiál - DČ	3 000,00	3 000,00		4 155,83	4 155,83	139%	3 005,77	138%
501	0140	Knihy, tisk, kazety - DČ								
501	0150	Ostatní materiál - DČ	25 000,00	18 000,00	19 845,79		19 845,79	110%	23 593,16	84%
501	0160	Potraviny - DČ	180 000,00	170 000,00	192 530,56		192 530,56	113%	193 692,93	99%
501	0300	Kancelářské potřeby a tiskopisy	250 000,00	150 000,00	148 765,34		148 765,34	99%	182 032,34	82%
501	0310	Čistící materiál, hyg. potřeby, chem.	370 000,00	434 000,00	401 878,60		401 878,60	93%	377 804,20	106%
501	0320	Výtvarný materiál	250 000,00	225 000,00	222 943,32		222 943,32	99%	227 406,58	98%
501	0330	Technický materiál	140 000,00	140 000,00	118 618,13		118 618,13	85%	106 233,35	112%
501	0340	Materiál pro údržbu	50 000,00	30 000,00	22 036,31		22 036,31	73%	15 762,16	140%
501	0350	Materiál do výuky	270 000,00	175 000,00	163 362,17		163 362,17	93%	235 559,54	69%
501	0360	Pohonné hmoty	1 000,00	1 000,00	200,00		200,00	20%	350,00	57%
501	0370	Potraviny	4 250 000,00	5 280 000,00	5 289 095,34		5 289 095,34	100%	4 437 757,48	119%
501	0380	Materiál - dary								
501	0390	Materiál do 1 499,99 Kč	80 000,00	90 000,00	74 125,35		74 125,35	82%	77 326,75	96%
501	0400	DDHM od 1 500 - 2 999,99 Kč	400 000,00	80 000,00	71 511,26		71 511,26	89%	404 431,59	18%
501	0420	Prádlo	0,00	0,00	0,00		0,00		4 165,29	
501	0430	Knihy, tisk, časopisy	40 000,00	20 000,00	11 717,00		11 717,00	59%	39 141,00	30%
501	0440	Učební pomůcky	300 000,00	370 000,00	301 041,43		301 041,43	81%	246 614,61	122%
501	0450	Materiál - grant	50 000,00	295 000,00	299 657,67		299 657,67	102%	73 200,09	409%
501	0460	Ostatní materiál	300 000,00	200 000,00	166 004,11		166 004,11	83%	255 772,37	65%
501	0470	Stravovací karty	20 000,00	25 000,00	24 318,47		24 318,47	97%	6 094,62	399%
501	0480	Léky	20 000,00	9 000,00	8 389,00		8 389,00	93%	12 420,00	68%
501	0490	Předplatné	30 000,00	30 000,00	28 135,75		28 135,75	94%	24 727,93	114%
501	0500	Potraviny - svačinky								
501	CELKEM	Spotřeba materiálu	7 047 000,00	7 771 000,00	7 564 175,60	36 345,77	7 600 521,37	98%	6 969 429,76	109%
502	0100	Spotřeba el. energie - DČ	25 000,00	40 000,00		34 666,48	34 666,48	87%	33 658,94	103%
502	0110	Spotřeba vodné - DČ	6 000,00	10 000,00		9 676,01	9 676,01	97%	9 540,09	101%
502	0120	Spotřeba tepla - DČ	15 000,00	45 000,00		39 957,08	39 957,08	89%	33 328,33	120%
502	0130	Spotřeba plynu - DČ	2 000,00	2 000,00		1 211,36	1 211,36	61%	1 111,88	109%
502	0310	Spotřeba elektrické energie	850 000,00	650 000,00	659 342,41		659 342,41	101%	695 458,28	95%
502	0320	Spotřeba vodné	500 000,00	320 000,00	334 188,29		334 188,29	104%	410 453,94	81%
502	0330	Spotřeba tepla	1 600 000,00	1 650 000,00	1 673 342,60		1 673 342,60	101%	1 430 339,56	117%
502	0340	Spotřeba plynu	15 000,00	18 000,00	19 299,78		19 299,78	107%	7 035,49	274%
502	0350	Spotřeba teplé vody								
502	CELKEM	Spotřeba energie	3 013 000,00	2 735 000,00	2 686 173,08	85 510,93	2 771 684,01	101%	2 620 926,51	106%
504	0100	Prodané zboží	160 000,00	200 000,00		191 060,01	191 060,01	96%	169 249,12	113%
504	300	čipy ŠD	30 000,00	34 000,00	33 900,00		33 900,00	100%	25 800,00	131%

SÚ	AÚ	název účtu	schválený rozpočet PO	upravený rozpočet PO	skutečnost hlavní činnost	skutečnost doplňková činnost	skutečnost celkem	% SK/UP	skutečnost minulého období	% index
504	CELKEM	Prodané zboží	190 000,00	234 000,00	33 900,00	191 060,01	224 960,01	96%	195 049,12	115%
511	0100	Opravy a udržování - DČ	30 000,00	30 000,00		19 923,75	19 923,75	66%	25 958,75	77%
511	0310	Opravy a udržování - dary								
511	0300	Opravy a udržování	1 000 000,00	900 000,00	899 721,73		899 721,73	100%	909 309,60	99%
511	CELKEM	Opravy a udržování	1 030 000,00	930 000,00	899 721,73	19 923,75	919 645,48	99%	935 268,35	98%
512	0100	Cestovné místní - DČ								
512	0300	Cestovné místní	130 000,00	200 000,00	194 031,00		194 031,00	97%	128 768,00	151%
512	0400	Cestovné grant, projekt	2 500 000,00	1 139 000,00	1 138 631,53		1 138 631,53	100%		
512	CELKEM	Cestovné	2 630 000,00	1 339 000,00	1 332 662,53	0,00	1 332 662,53		128 768,00	
513	0300	Náklady na reprezentaci								
513	CELKEM	Náklady na reprezentaci	0,00	0,00	0,00	0,00	0,00		0,00	
518	0100	Ostatní služby - DČ	30 000,00	38 000,00		33 219,65	33 219,65	87%	30 013,56	111%
518	0300	Služby telekomunikací	130 000,00	145 000,00	144 775,32		144 775,32	100%	127 480,30	114%
518	0310	Služby - dary								
518	0320	Internet	5 000,00	0,00	-310,82		-310,82		2 833,90	
518	0330	Služby pošt	15 000,00	10 000,00	10 290,00		10 290,00	103%	9 520,00	108%
518	0340	Spotřeba cenin								
518	0360	Zpracování mezd a účetnictví	270 000,00	280 000,00	299 893,63		299 893,63	107%	238 999,50	125%
518	0370	Poradenská činnost	180 000,00	130 000,00	133 449,59		133 449,59	103%	137 857,07	97%
518	0390	Revize	180 000,00	280 000,00	275 014,87		275 014,87	98%	104 610,58	263%
518	0400	Deratizace, desinsekce	10 000,00	9 000,00	8 862,17		8 862,17	98%	6 707,39	132%
518	0410	Ochrana objektu								
518	0420	Služby spojené s odpad. hosp.	240 000,00	230 000,00	223 103,80		223 103,80	97%	189 861,54	118%
518	0430	Odvoz majetku z likvidace	20 000,00	0,00	0,00		0,00		29 860,00	0%
518	0440	Praní prádla	50 000,00	85 000,00	84 883,92		84 883,92	100%	49 215,08	172%
518	0450	Nákup DNM	15 000,00	0,00	0,00		0,00		14 520,00	
518	0460	Věcná režie	0,00	0,00	0,00		0,00		30 802,00	
518	0470	Softwarové služby	550 000,00	450 000,00	500 954,69		500 954,69	111%	535 123,74	94%
518	0480	Lyžařský výcvik	0,00	0,00	0,00		0,00		0,00	
518	0490	Plavání dětí	300 000,00	250 000,00	263 610,00		263 610,00	105%	310 585,00	85%
518	0500	Rozbory odpadních vod	17 000,00	17 000,00	16 259,56		16 259,56	96%	14 980,15	109%
518	0510	Ostatní finanční služby								
518	0520	Služby - grant	10 000,00	145 000,00	144 300,00		144 300,00	100%	0,00	
518	0530	Školy v přírodě	1 050 000,00	1 146 000,00	1 159 150,00		1 159 150,00	101%	1 710 000,00	68%
518	0550	Ostatní služby	1 920 000,00	1 600 000,00	1 603 049,38		1 603 049,38	100%	2 055 950,50	78%
518	0560	Laboratorní vzorky bazén								
518	0570	Údržba zeleně								
518	0580	Nájemné TV, sály, piána	65 000,00	34 000,00	31 742,40		31 742,40	93%	61 142,40	52%
518	0590	Kulturní a sportovní akce	300 000,00	300 000,00	328 980,00		328 980,00	110%	267 645,00	123%
518	0600	Poplatky za bankovní služby	45 000,00	90 000,00	89 005,94		89 005,94	99%	51 923,35	171%
518	CELKEM	Ostatní služby	5 402 000,00	5 239 000,00	5 317 014,45	33 219,65	5 350 234,10	102%	5 979 631,06	89%
521	0100	Mzdové náklady - DČ	100 000,00	150 000,00		156 807,00	156 807,00	105%	95 019,00	165%

SÚ	AÚ	název účtu	schválený rozpočet PO	upravený rozpočet PO	skutečnost hlavní činnost	skutečnost doplňková činnost	skutečnost celkem	% SK/UP	skutečnost minulého období	% index
521	0110	Náhrady za dočasnou prac. nesch.-DČ								
521	0300	Mzdové náklady	2 800 000,00	2 650 000,00	2 608 224,00		2 608 224,00	98%	2 655 131,00	98%
521	0310	Mzdové prostředky - OON	750 000,00	500 000,00	448 030,00		448 030,00	90%	700 425,00	64%
521	0320	Mzdové prostředky - grant (SMO)	80 000,00	222 000,00	293 670,00		293 670,00	132%	89 770,00	327%
521	0330	Mzdové prostř. - projekt (MOB,EU,SR)								
521	0340	Náhrady za dočasnou prac. nesch.	0,00	0,00	0,00		0,00		0,00	
521	0350	Náhrady za doč. prac. nesch.-projekt								
521	CELKEM	Mzdové náklady	3 730 000,00	3 522 000,00	3 349 924,00	156 807,00	3 506 731,00	100%	3 540 345,00	99%
524	0100	Zákonné soc. a zdrav. poj. - DČ	10 000,00	20 000,00		24 444,00	24 444,00	122%	10 626,00	230%
524	0300	Zákonné sociální pojištění	670 000,00	670 000,00	646 274,84		646 274,84	96%	656 769,00	98%
524	0310	Zákonné zdravotní pojištění	243 000,00	243 000,00	234 738,16		234 738,16	97%	238 354,00	98%
524	0320	Zákonné soc. a zdrav. poj. - grant(SMO)	0,00	0,00	0,00		0,00		0,00	
524	0330	Zákonné soc. a zdrav. poj. - projekt								
524	CELKEM	Zákonné sociální pojištění	923 000,00	933 000,00	881 013,00	24 444,00	905 457,00	97%	905 749,00	100%
525	0100	Náklad za povinné úrazové poj. -DČ	1 000,00	1 000,00		297,47	297,47	30%	54,70	544%
525	0300	Náklady za povinné úrazové pojištění	12 000,00	11 000,00	12 040,52		12 040,52	109%	12 748,63	94%
525	CELKEM	Jiné sociální pojištění	13 000,00	12 000,00	12 040,52	297,47	12 337,99	103%	12 803,33	96%
527	0100	Příděl do FKSP - DČ	2 000,00	2 000,00		1 545,54	1 545,54	77%	628,78	246%
527	0110	Výdaje na bezp. a ochranu zdraví - DČ	2 000,00	0,00		0,00	0,00		0,00	
527	0300	Příděl do FKSP	55 000,00	55 000,00	52 163,88		52 163,88	95%	52 965,22	98%
527	0310	Vstupní a prevent. lékařské prohlídky	5 000,00	1 000,00	500,00		500,00	50%	0,00	
527	0320	Výdaje na bezpečnost a ochranu zdraví	60 000,00	18 000,00	17 276,10		17 276,10	96%	51 335,62	34%
527	0330	Příděl do FKSP - projekt								
527	0340	Školení zaměstnanců (nově od r.2022)	200 000,00	120 000,00	90 750,00		90 750,00	76%	157 042,38	58%
527	CELKEM	Zákonné sociální náklady	324 000,00	196 000,00	160 689,98	1 545,54	162 235,52	83%	261 972,00	62%
528	0100	Jiné sociální náklady - DČ								
528	0300	Jiné sociální náklady								
528	CELKEM	Jiné sociální náklady	0,00	0,00	0,00	0,00	0,00		0,00	
531	0300	Silniční daň								
531	CELKEM	Daň silniční	0,00	0,00	0,00	0,00	0,00		0,00	
538	0300	Doměrky daní - DPH								
538	0310	Správní poplatky	0,00	1000,00	100,00		100,00	10%		
538	CELKEM	Jiné daně a poplatky	0,00	1 000,00	100,00	0,00	100,00		0,00	
541	0300	Smluvní pokuty a úroky z prodlení								
541	0400	Smluvní pokuty a úroky z prodlení- NN								
541	CELKEM	Smluvní pokuty a úroky z prodlení	0,00	0,00	0,00	0,00	0,00		0,00	
542	0300	Ostatní pokuty a penále								
542	0400	Ostatní pokuty a penále - NN								
542	CELKEM	Jiné pokuty a penále	0,00	0,00	0,00	0,00	0,00		0,00	
547	0300	Manka a škody (inventura)								
547	0310	Škoda při ztrátě čipové karty, čipu								
547	0320	Manka a škody - NN	0,00	3000,00	3 030,00		3 030,00	101%	42 100,00	7%

SÚ	AÚ	název účtu	schválený rozpočet PO	upravený rozpočet PO	skutečnost hlavní činnost	skutečnost doplňková činnost	skutečnost celkem	% SK/UP	skutečnost minulého období	% index
547	CELKEM	Manka a škody	0,00	3 000,00	3 030,00	0,00	3 030,00	1,01	42 100,00	7%
549	0100	Jiné ostatní náklady - DČ	1 000,00	1 000,00		5,96	5,96	1%	28,67	21%
549	0320	Ostatní pojistné hrazené zaměstnav.								
549	0340	Opotřebených lyž. výstroje								
549	0350	Odvody za zaměst. - ZPS								
549	0360	Haléřové vyrovnání	1 000,00	1 000,00	4,94		4,94	0%	10,25	48%
549	0370	Jiné ostatní náklady	400 000,00	77 000,00	80 380,58		80 380,58	104%	276 264,58	29%
549	0380	Technické zhodnocení majetku	0,00	0,00	0,00		0,00		0,00	
549	CELKEM	Ostatní náklady z činnosti	402 000,00	79 000,00	80 385,52	5,96	80 391,48	102%	276 303,50	29%
551	0100	Odpisy - DČ								
551	0300	Odpisy - DNM								
551	0310	Odpisy budov, staveb	1 429 000,00	1 461 000,00	1 460 928,00		1 460 928,00	100%	1 429 272,00	102%
551	0320	Odpisy souboru movitých věcí	420 000,00	428 000,00	427 548,54		427 548,54	100%	368 837,00	116%
551	CELKEM	Odpisy dlouhodobého majetku	1 849 000,00	1 889 000,00	1 888 476,54	0,00	1 888 476,54	100%	1 798 109,00	105%
552	0300	Zůstatková cena prodaného DNM								
552	CELKEM	Zůstatková cena prodaného DNM	0,00	0,00	0,00	0,00	0,00		0,00	
553	0300	Zůstatková cena prodaného DHM								
553	CELKEM	Zůstatková cena prodaného DHM	0,00	0,00	0,00	0,00	0,00		0,00	
556	0300	Tvorba opravných položek								
556	CELKEM	Tvorba a zúčtování opravných položek	0,00	0,00	0,00	0,00	0,00		0,00	
557	0300	Náklady z vyřazených pohledávek	0,00	0,00	4 739,17		4 739,17		0,00	
557	CELKEM	Náklady z vyřazených pohledávek	0,00	0,00	4 739,17	0,00	4 739,17		0,00	
558	0100	Náklady z drobného dlouhodobého m.	0,00	0,00	0,00		0,00		0,00	
558	0310	Náklady z pořízení DDHM od 3-40 tis.	2 000 000,00	395 000,00	388 504,98		388 504,98	98%	1 959 622,85	20%
558	0320	Náklady z pořízení DDNM od 7-60 tis.	50 000,00	0,00	0,00		0,00		0,00	
558	0330	N z pořízení DDHM od 3-40 tis. - dary	0,00	0,00	28 788,36		28 788,36		0,00	
558	0340	N z pořízení DDHM od 3-40 tis. - granty	150 000,00	65 000,00	63 810,36		63 810,36	98%	172 570,91	37%
558	0350	N z pořízení DDNM od 7-60 tis. - granty								
558	CELKEM	Náklady z drobného dlouhodobého m.	2 200 000,00	460 000,00	481 103,70	0,00	481 103,70	105%	2 132 193,76	23%
562	0300	Úroky								
562	CELKEM	Úroky	0,00	0,00	0,00	0,00	0,00		0,00	
563	0300	Kurzové ztráty	100 000,00	152 000,00	149 075,06		149 075,06	98%	3 550,99	4198%
563	CELKEM	Kurzové ztráty	100 000,00	152 000,00	149 075,06	0,00	149 075,06	98%	3 550,99	
569	0310	Pojištění majetku								
569	0320	Pojištění zaměstnanců								
569	0350	Pojištění - grant								
569	0330	Pojištění žáků	0,00	0,00	0,00		0,00		0,00	
569	0340	Ostatní finanční náklady								
569	CELKEM	Ostatní finanční náklady	0,00	0,00	0,00	0,00	0,00	0%	0,00	
591	0300	Daň z příjmů	1 000,00	1 000,00	313,65		313,65	31%	246,94	127%
591	CELKEM	Daň z příjmů	1 000,00	1 000,00	313,65	0,00	313,65	31%	246,94	127%
595	0100	Dodatečné odvody daně z příjmů - DČ								

SÚ	AÚ	název účtu	schválený rozpočet PO	upravený rozpočet PO	skutečnost hlavní činnost	skutečnost doplňková činnost	skutečnost celkem	% SK/UP	skutečnost minulého období	% index
595	0300	Dodatečné odvody daně z příjmů								
595	CELKEM	Dodatečné odvody daně z příjmů	0,00	0,00	0,00	0,00	0,00		0,00	
NÁKLADY CELKEM			28 854 000,00	25 496 000,00	24 844 538,53	549 160,08	25 393 698,61	100%	25 802 446,32	98%
601	0100	Výnosy z prodeje vlast. výrobků DČ								
601	CELKEM	Výnosy z prodeje vlastních výrobků	0,00	0,00	0,00	0,00	0,00		0,00	
602	0130	Výnosy za kroužky - DČ								
602	0140	Výnosy za kopírování - DČ								
602	0150	Výnosy za praní prádla - DČ								
602	0160	Výnosy z ostatních služeb	0,00	0,00					869,60	
602	0170	Výnosy za semináře, jaz. kurzy								
602	0180	Výnosy za saunování								
602	0190	Výnosy za služby z pronájmu nebyt.p.	120 000,00	130 000,00		118 329,36	118 329,36	91%	100 419,85	118%
602	0191	Výnosy za stravné DČ	380 000,00	465 000,00	492 777,86		492 777,86	106%	433 852,17	114%
602	0300	Výnosy za stravné zaměstnanci	280 000,00	426 000,00	417 358,00		417 358,00	98%	290 705,33	144%
602	0310	Výnosy za věcnou režii	20 000,00	20 000,00	20 715,00		20 715,00	104%	15 150,00	137%
602	0320	Výnosy za stravné žáků, dětí	4 000 000,00	4 850 000,00	4 802 719,00		4 802 719,00	99%	4 148 550,00	116%
602	0330	Výnosy ostatní	0,00	0,00	0,00		0,00		859,51	
602	0350	Příspěvek z FKSP na stravování	50 000,00	60 000,00	59 068,66		59 068,66	98%	51 669,24	114%
602	CELKEM	Výnosy z prodeje služeb	4 850 000,00	5 951 000,00	5 792 638,52	118 329,36	5 910 967,88	99%	5 042 075,70	117%
603	0100	Výnosy z pronájmu nebyt. pr. DČ	70 000,00	95 000,00		109 306,98	109 306,98	115%	73 541,43	149%
603	0110	Pronájem bytu - DČ								
603	0120	Jednorázové pronájmy nebyt.p. - DČ	7 000,00	0,00		0,00	0,00		0,00	
603	CELKEM	Výnosy z pronájmu	77 000,00	95 000,00	0,00	109 306,98	109 306,98	115%	73 541,43	149%
604	0100	Prodej zboží - DČ	250 000,00	320 000,00		309 843,80	309 843,80	97%	253 471,99	122%
604	0300	Výnosy za prodej čipů ŠD	30 000,00	34 000,00	34 100,00		34 100,00	100%	25 800,00	132%
604	CELKEM	Výnosy z prodaného zboží	280 000,00	354 000,00	34 100,00	309 843,80	343 943,80	97%	279 271,99	123%
609	0360	Výnosy za výběr úplaty	980 000,00	1 010 000,00	1 012 474,00		1 012 474,00	100%	979 230,00	103%
609	CELKEM	Jiné výnosy z vlastních výkonů	980 000,00	1 010 000,00	1 012 474,00	0,00	1 012 474,00	100%	979 230,00	103%
641	0100	Tržby za pozdní úhradu pron. - DČ								
641	0200	Tržby za pozdní úhradu pron. DČ NV								
641	0300	Tržby za pozdní úhradu	0,00	0,00	0,00		0,00		0,00	
641	CELKEM	Smluvní pokuty a úroky z prodlení	0,00	0,00	0,00	0,00	0,00		0,00	
642	0100	Ostatní pokuty a penále - DČ								
642	0200	Ostatní pokuty a penále - DČ NV								
642	CELKEM	Jiné pokuty a penále	0,00	0,00	0,00	0,00	0,00		0,00	
643	0100	Výnosy z vyřazených pohledávek DČ								
643	0300	Výnosy z vyřazených pohledávek								
643	CELKEM	Výnosy z vyřazených pohledávek	0,00	0,00	0,00	0,00	0,00		0,00	
644	0300	Výnosy z prodeje materiálu								
644	CELKEM	Výnosy z prodeje materiálu	0,00	0,00	0,00	0,00	0,00		0,00	
645	0300	Výnosy z prodeje DNM								
645	CELKEM	Výnosy z prodeje DNM	0,00	0,00	0,00	0,00	0,00		0,00	

SÚ	AÚ	název účtu	schválený rozpočet PO	upravený rozpočet PO	skutečnost hlavní činnost	skutečnost doplňková činnost	skutečnost celkem	% SK/UP	skutečnost minulého období	% index
646	0300	Výnosy z prodeje DHM								
646	CELKEM	Výnosy z prodeje DHM	0,00	0,00	0,00	0,00	0,00		0,00	
648	0300	Použití fondu odměn								
648	0310	Použití rezervního fondu	7 000 000,00	6 350 000,00	6 210 435,13		6 210 435,13	98%	7 790 838,60	80%
648	0320	Použití fondu reprodukce majetku	0,00	0,00			0,00		0,00	
648	0330	Použití ostatních fondů	30 000,00	20 000,00	18 012,53		18 012,53	90%	16 339,00	110%
648	CELKEM	Čerpání fondů	7 030 000,00	6 370 000,00	6 228 447,66	0,00	6 228 447,66	98%	7 807 177,60	80%
649	0100	Ostatní výnosy - DČ	1 000,00	1 000,00		0,79	0,79		0,63	125%
649	0300	Náhrada za manka a škody								
649	0310	Náhrada za poškozené učebnice	5 000,00	5 000,00	5 018,00		5 018,00	100%	3 278,00	153%
649	0320	Náhrada za poškozený majetek	5 000,00	0,00			0,00			
649	0330	Přeplatky minulých let								
649	0340	Jiné ostatní výnosy	20 000,00	36 000,00	34 107,73		34 107,73	95%	68 007,47	50%
649	0360	Věcné dary	0,00	29 000,00	28 788,46		28 788,46	99%	1 000,00	2879%
649	0350	Proučtování odpisů dlouh. majetku	1 329 000,00	0,00	0,00		0,00		1 329 253,68	
649	CELKEM	Ostatní výnosy z činnosti	1 360 000,00	71 000,00	67 914,19	0,79	67 914,98	96%	1 401 539,78	5%
662	0300	Přijaté úroky od peněžního ústavu	3 000,00	2 000,00	1 650,90		1 650,90	83%	1 299,78	127%
662	0310	Přijaté úroky z termín. vkladů								
662	CELKEM	Úroky	3 000,00	2 000,00	1 650,90	0,00	1 650,90	83%	1 299,78	127%
663	0300	Kurzové zisky	0,00	145 000,00	88 068,24		88 068,24	61%	0,00	
663	CELKEM	Kurzové zisky	0,00	145 000,00	88 068,24	0,00	88 068,24		0,00	
669	0300	Přijaté úhrady od pojišťovny	0,00	15 000,00	15 291,00		15 291,00	102%	0,00	
669	CELKEM	Ostatní finanční výnosy	0,00	15 000,00	15 291,00	0,00	15 291,00		0,00	
672	0500	Přijaté příspěvky na provoz od zřiz.	7 900 000,00	8 198 000,00	8 195 659,02		8 195 659,02	100%	5 933 611,82	138%
672	0510	Přijaté příspěvky na DM od zřizovatele								
672	0520	Dotace z SMO, MSK	1 490 000,00	1 770 000,00	2 107 200,00		2 107 200,00	119%	2 189 000,00	96%
672	0540	Dotace na vzdělávání zaměstnanců								
672	0570	Ostatní dotace (ČR)								
672	0600	Přijaté transfery ze státních fondů								
672	0750	Zúčtování čas. rozlišení transferu na pořízení dlouhodobého majetku v souvislosti s odpisováním	220 000,00	291 000,00	291 637,98		291 637,98	100%	212 311,33	137%
672	CELKEM	Výnosy vybraných místních vládních....	9 610 000,00	10 259 000,00	10 594 497,00	0,00	10 594 497,00	103%	8 334 923,15	127%
VÝNOSY CELKEM			24 190 000,00	24 272 000,00	23 835 081,51	537 480,93	24 372 562,44	103%	23 919 059,43	102%

VÝSLEDEK HOSPODAŘENÍ CELKEM	skutečnost hlavní činnost	skutečnost doplňková	skutečnost celkem
269 029,42	307,06	268 722,36	269 029,42

2.Čerpání neinvestičního příspěvku na přímé náklady na vzdělávání za rok 2023 (v Kč)

SÚ	AÚ	název účtu	Schválený rozpočet PO	Upravený rozpočet PO	Skutečnost hlavní činnost	% SK/UP	Skutečnost minulého období	% index
501	0300	Kancelářské potřeby a tiskopisy ÚZ 33063		0,00	0,00		0,00	
501	0320	Výtvarný materiál ÚZ 33063		0,00	0,00		0,00	
501	0330	Technický materiál ÚZ 33063		0,00	0,00		0,00	
501	0710	Učebnice, školní potřeby	260 000,00	213 000,00	376 102,35	177%	229 861,00	164%
501	0730	Učeb. pomůcky pro integrov.žáky	20 000,00	8 000,00	7 029,00	88%	0,00	
501	0740	Učební pomůcky	200 000,00	1 000,00	631,00	63%	101 429,39	1%
501	0760	Materiál do 1 499,99 Kč	15 000,00	1 000,00	1 199,00	120%	13 010,00	9%
501	0770	DDHM od 1 500,00 - 2 999,99 Kč	35 000,00	5 000,00	5 839,90	117%	45 591,00	13%
501	CELKEM	Spotřeba materiálu	530 000,00	228 000,00	390 801,25	171%	389 891,39	100%
512	0700	Cestovné - služ. cesty, školení	50 000,00	0,00	0,00		0,00	
512	CELKEM	Cestovné	50 000,00	0,00	0,00		0,00	
518	0710	Ostatní služby	5 000,00	36 000,00	36 000,00	100%	229,00	15721%
518	0720	Učební pomůcky - software	20 000,00	0,00	0,00		118 012,93	
518	0730	Plavání žáků	0,00	0,00	0,00		0,00	
518	0740	Praní OPPP	10 000,00	4 000,00	0,00		3 552,05	
518	0760	Školení žáků v rámci projektu	0,00	0,00				
518	CELKEM	Ostatní služby	35 000,00	40 000,00	36 000,00	90%	121 793,98	30%
521	0700	Mzdové náklady 33353,33063	51 100 000,00	52 940 000,00	53 116 053,00	100%	49 151 553,00	108%
521	0710	Mzdové náklady - OON 33353,33063	200 000,00	404 000,00	404 105,00	100%	354 700,00	114%
521	0720	Náhrady za dočasnou prac. nesch. 33353	700 000,00	540 000,00	543 394,00	101%	738 812,00	74%
521	CELKEM	Mzdové náklady	52 000 000,00	53 884 000,00	54 063 552,00	100%	50 245 065,00	108%
524	0700	Zákonné sociální pojištění 33063,33353	12 673 000,00	13 129 000,00	13 078 298,16	100%	12 190 581,00	107%
524	0710	Zákonné zdravotní pojištění 33063,33353	458 000,00	4 765 000,00	4 780 621,84	100%	4 423 985,00	108%
524	CELKEM	Zákonné sociální pojištění	13 131 000,00	17 894 000,00	17 858 920,00	100%	16 614 566,00	107%
525	0700	Náklady za povinné úrazové pojištění 33063,33353	230 000,00	217 000,00	215 451,01	99%	202 922,67	106%
525	CELKEM	Jiné sociální pojištění	230 000,00	217 000,00	215 451,01	99%	202 922,67	106%
527	0700	Zákonné sociální náklady						
527	0710	Příděl do FKSP 33063,33353	1 020 000,00	1 059 000,00	1 073 189,54	101%	997 807,30	108%
527	0720	Výdaje na bezpečnost a ochranu zdraví	50 000,00	22 000,00	21 227,00	96%	516 906,00	4%
527	0730	Vstupní a preventivní lékařské prohl.	60 000,00	20 000,00	18 550,00	93%	48 926,00	38%
527	0740	Školení zaměstnanců 33063, 33353	200 000,00	236 000,00	269 120,00	114%	126 705,92	212%
527	CELKEM	Zákonné sociální náklady	1 330 000,00	1 337 000,00	1 382 086,54	103%	1 690 345,22	82%
558	0710	Náklady z pořízení DDHM 33063,33353	200 000,00	155 000,00	152 376,90	98%	842 454,80	18%
558	0720	Náklady z pořízení DDNM						
558	CELKEM	Náklady z drobného dlouh. majetku	200 000,00	155 000,00	152 376,90	98%	842 454,80	18%
NÁKLADY CELKEM			67 506 000,00	73 755 000,00	74 099 187,70	100%	70 107 039,06	106%
672	0530	Dotace ze SR - př. náklady na vzd.	68 500 000,00	71 591 000,00	71 981 777,32	101%	67 254 900,60	107%
672	0560	Dotace ze SR - Šablony, projekty	3 670 000,00	3 388 000,00	3 407 575,97	101%	4 954 427,63	69%
672	CELKEM	Výnosy územních rozpočtů z transferů	72 170 000,00	74 979 000,00	75 389 353,29	101%	72 209 328,23	104%
VÝNOSY CELKEM			72 170 000,00	74 979 000,00	75 389 353,29	101%	72 209 328,23	104%

3. Tvorba a použití rezervních fondů (Tabulka č. 1 v Kč)

Účet 411 – Fond odměn

Stav k 1.1. XX	rok 2021	rok 2022	rok 2023
Počáteční stav	180 396,26	200 396,26	200 396,26
Příděl ze zlepšeného VH	20 000,00	0,00	0,00
Zdroje celkem	200 396,26	200 396,26	200 396,26
Výdaje celkem	0,00	0,00	0,00
Zůstatek k 31. 12. 2023	200 396,26	200 396,26	200 396,26

Účet 412 - FKSP

Stav k 1.1. XX	rok 2021	rok 2022	rok 2023
Počáteční stav	901 778,15	631 510,78	310 512,75
Tvorba fondu	1 018 393,72	1 051 401,30	1 126 898,96
Zdroje celkem	1 920 171,87	1 682 912,08	1 437 411,71
Příspěvek na stravování	49 300,00	51 669,24	59 068,66
Příspěvek na rekreaci	484 669,00	643 470,00	588 846,00
Příspěvek na tělovýchovy, kulturu, sport, péče o zdraví	719 506,09	622 921,09	296 330,00
Dary peněžní a nepeněžní	29 990,00	38 000,00	40 000,00
Ostatní použití fondu	5 196,00	16 339,00	18 012,53
Výdaje celkem	1 288 661,09	1 372 399,33	1 002 257,19
Zůstatek k 31. 12. 2023	631 510,78	310 512,75	435 154,52

Účet 413 - Rezervní fond vytvořený ze zlepšeného výsledku hospodaření

Stav k 1.1. XX	rok 2021	rok 2022	rok 2023
Počáteční stav	155 753,96	203 176,77	181 245,52
Příděl ze zlepšeného VH	374 277,81	244 123,75	218 902,28
Úhrada sankcí	0,00	0,00	0,00
Zdroje celkem	530 031,77	447 300,52	400 147,8
Posílení fondu investic se souhlasem zřizovatele	0,00	0,00	0,00
Korekce předpisu za pojišťovnou	0,00	0,00	0,00
Ostatní čerpání	326 855,00	266 055,00	287 155,00
Výdaje celkem	326 855,00	266 055,00	287 155,00
Zůstatek k 31. 12. 2023	203 176,77	181 245,52	112 992,8

Účet 414 – Rezervní fond z ostatních titulů

Stav k 1.1. XX	rok 2021	rok 2022	rok 2023
Počáteční stav	5 436 798,55	4 890 719,97	8 520 801,76
Přijaté finanční dary účelové	0,00	0,00	0,00
Přijaté finanční dary bez účelu	6 360 574,90	6 943 585,78	7 776 894,00
Nespotřebované dotace z rozpočtu EU	0,00	5 927 059,61	7 664 865,64
Zdroje celkem	13 513 153,45	17 761 365,36	23 962 561,4
Čerpání finančních darů	8 622 433,48	9 240 563,60	11 850 339,74
Výdaje celkem	8 622 433,48	9 240 563,60	11 850 339,74
Zůstatek k 31. 12. 2023	4 890 719,97	8 520 801,76	12 112 221,66

Účet 416 – Fond investic

Stav k 1.1. XX	rok 2021	rok 2022	rok 2023
Počáteční stav	464 136,27	393 759,25	635 700,04
Zúčtování odpisů budov a staveb	1 329 253,56	1 329 253,68	1 332 517,68
Zúčtování odpisů samostatných movitých věcí	169 038,38	241 940,79	264 320,88
Převody z rezervního fondu se souhlasem zřizovatele	500 000,00	0,00	0,00
Investiční dotace z rozpočtu zřizovatele	940 355,13	0,00	0,00
Dary a příspěvky od jiných subjektů	0,00	188 645,05	0,00
Zdroje celkem	3 104 410,63	2 527 223,77	2 232 538,60
Zúčtování odvodu odpisů budov a staveb	1 329 253,68	1 329 253,68	1 333 000,00
Posílení zdrojů k financování údržby a oprav majetku	305 490,87	0,00	0,00
Financování investičních potřeb	1 075 906,83	188 645,05	118 945,00
Odvod do rozpočtu zřizovatele	0,00	0,00	0,00
Výdaje celkem	2 710 651,38	1 891 523,73	1 451 945,00
Zůstatek k 31. 12. 2023	393 759,25	635 700,04	780 593,60

4. Návrh přidělu do peněžních fondů za rok 2023 (Tabulka č. 2 v Kč)

Výsledek hospodaření celkem z toho:	269 029,42
z hlavní činnosti	307,06
z doplňkové (hospodářské) činnosti	268 722,36
Návrh na rozdělení výsledku hospodaření:	269 029,42
příděl do fondu odměn	0,00
příděl do rezervního fondu	269 029,42

Komentář včetně zdůvodnění použití přidělu do rezervního fondu:

Výsledek hospodaření Základní školy a mateřské školy Ostrava, Ostrčilova 10, příspěvkové organizace za rok 2023 činí celkem za hlavní i doplňkovou činnost **Kč 269 029,42**. Výsledek hospodaření z **doplňkové (hospodářské) činnosti** za rok 2023 činí **Kč 268 722,36**.

V roce 2023 organizace provozovala v souladu se zřizovací listinou stejné činnosti v rámci doplňkové činnosti, jako v předchozích letech: *vaření jídel pro cizí strávníky, pronájem učeben, pronájem stolovací místnosti ve školní jídelně, pronájem tělocvičen, prodej zboží v bufetu, výnosy za neodebrané obědy*. Výsledek hospodaření za doplňkovou činnost za rok 2023 je srovnatelný s rokem 2022, a je tvořen zejména věcnou a mzdovou režii v rámci neodebraných obědů ve školní jídelně, pronájmem prostor učeben a tělocvičen k pořádání kroužků a mimoškolních aktivit dětských a sportovních klubů pro děti a žáky, vařením obědů pro cizí strávníky a ziskem ze školního bufetu. Úspora, která vznikla za hlavní činnost v roce 2023 činí 307,06 Kč.

Cílem pro rok 2023 bylo hospodařit se svěřenými finančními prostředky hospodárně efektivně a účelně, v souladu s vizí organizace a nutností modernizace nejen budov a prostor naší základní a mateřské školy, ale i výuky samotné.

Výsledek hospodaření za rok 2023 navrhujeme rozdělit následujícím způsobem: **do fondu odměn** příděl ve výši **0,- Kč** a do **rezervního fondu** tvořeného ze zlepšeného výsledku hospodaření příděl ve výši **269 029,42 Kč**. Dle stavu finančních prostředků ve fondu odměn a jeho ojedinělého využívání a dále dle zvážení ředitelky organizace, netřeba v roce 2023 tento fond posílit. Finanční prostředky převedené do rezervního fondu budou v následujícím období využity zejména na další modernizaci prostor organizace (výmalba) a dále poslouží opět jako „rezerva“ v případě havárií a jiných neočekávaných výdajů v naší školní kuchyni.

Organizace za rok 2023 odebrala náhradní plnění v celkové výši 1 679 257,8 Kč, přičemž stanovena byla hranice 1 048 372,- Kč. Byť organizace nesplňuje povinný podíl 4,43

osob ZTP (plnění povinnosti organizace je 0,90 za rok 2023), tak celkovou výší splnila stanovený limit a neodvedla tak žádné finanční prostředky do státního rozpočtu.

5. Finanční zdroje příspěvkové organizace v letech 2021-2023

(Tabulka č. 3 v tis. Kč)

č. položky	Název položky	k 31. 12. 2021	k 31. 12. 2022	k 31. 12. 2023
1.	Neinvestiční příspěvek celkem, z toho:	75 272	80 195	85 110
2.	Příspěvek na provoz od zřizovatele	5 359	5 018	5 663
3.	Účelový neinvestiční příspěvek od zřizovatele	372	1 314	2 535
4.	Příspěvek na přímé náklady na vzdělávání ze státního rozpočtu	65 864	66 527	71 591
5.	Účelový neinvestiční příspěvek od kraje	-	-	-
6.	Účelový neinvestiční příspěvek ze státního rozpočtu	-	1 892	247
7.	Příspěvek z úřadu práce	-	-	-
8.	Granty a účelové dotace	3 677	5 444	5 074
9.	Investiční transfery celkem, z toho:	1 000	336	-
10.	Investiční příspěvek od zřizovatele	1 000	-	-
11.	Investiční transfer od kraje	-	-	-
12.	Investiční transfer ze státního rozpočtu	-	336	-

V roce 2023 byly naší organizaci ze strany zřizovatele poskytnuty následující příspěvky. Příspěvek na provoz včetně příspěvku na správu hřiště, příspěvku na vedení účetnictví, příspěvek na kompenzaci prominutých úplat a příspěvek na odpisy movitého a nově také nemovitého majetku (následně nařízen odvod) v celkové výši 7 501 000,-. Dále pak neinvestiční příspěvek na účelové projekty a finanční příspěvek na projekt „Všestranný rozvoj dětí v MŠ“ v celkové výši 195 000,-. V roce 2023 naše organizace obdržela dále příspěvky na projekty jako „Otevřená hřiště v MOaP VIII“, na zajištění výuky plavání žáků, na výchovné koncerty či na projekt participativní rozpočet. V neposlední řadě bylo naší PO ze strany zřizovatele nově v roce 2023 poskytnuto 192 507,22 Kč jako účelový neinvestiční příspěvek

na pokrytí zvýšených nákladů na energie (teplo). Za poskytnuté finanční prostředky tímto zřizovateli děkujeme.

Organizace obdržela také finanční prostředky z rozpočtu SMO, a to např. na Ozdravné pobyty, Talentmanagement či na projekt kariérové poradenství. Dále jsme jako každý rok obdrželi příspěvek na podporu bilingvní výuky.



Neinvestiční příspěvky zřizovatele (číslo položky 3.)

- Příspěvek na provoz Kč 5 663 000,-
- Neinvestiční příspěvek na účelové projekty v MŠ a ZŠ Kč 125 000,-
- Neinvestiční příspěvek účelově vázaný na realizaci projektu „Všestranný rozvoj dětí v MŠ“ Kč 70 000,-
- Neinvestiční transfer dotace ze SMO (ÚZ 591) na plavecký výcvik Kč 181 650,-
- Odměna řediteli PO za rozbor hospodaření 2022 Kč 25 802,-
- Neinvestiční příspěvek na odpisy majetku Kč 1 598 000,-
- Otevřená hřiště v MOaP VIII Kč 22 320,-
- Příspěvek na správu hřiště Kč 70 000,-
- Příspěvek na vedení účetnictví Kč 165 000,-
- Příspěvek na teplo Kč 192 507,22
- Kompenzace prominutých úplat za předškol. vzdělávání Kč 4 800,-
- Příspěvek na výchovné koncerty Kč 31 000,-
- Příspěvek na projekt participativní rozpočet Kč 46 500,-



Neinvestiční příspěvky z rozpočtu SMO (číslo položky 8.)

- Neinvestiční dotace na realizaci projektu podpory rozvoje bilingvní a cizojazyčné výuky šk. rok 2022/2023 Kč 356 000,- (Kč 178 000,-)
- Neinvestiční dotace na realizaci projektu podpory rozvoje bilingvní a cizojazyčné výuky šk. rok 2023/2024 Kč 290 000,- (Kč 145 000,-)
- Neinvestiční dotace na výdaje spojené s realizací nejméně 14denního organizovaného pobytu dětí v oblasti, která není postižena smogovou situací Kč 1 050 000,-
- Neinvestiční příspěvek na realizaci projektu „Ostrčilka MÍ100 pro talenty“ Kč 300 000,-
- Neinvestiční příspěvek na realizaci projektu „Ostrčilka má ráda Česko“ Kč 40 000,-
- Neinvestiční příspěvek na podporu kariérového poradenství Kč 40 000,-

- Neinvestiční příspěvek na podporu projektů žákovských parlamentů KČ 13 700,-

Neinvestiční příspěvky a dotace v rámci MŠMT, EU pro rok 2023

Organizace v roce 2023 opět obdržela finanční prostředky z Národního plánu obnovy *Nástroje pro oživení a odolnost, prevence digitální propasti* ve výši 110 000,- Kč, Dále v rámci pokračujícího projektu *Doučování* částku 135 360,- Kč. Dotace byly vyčerpány v plné výši poskytnutých prostředků.

V roce 2023 obdržela organizace také finanční prostředky na financování *provázejících učitelů a zajištění pedagogických praxí* 11 769,- Kč a financování pozic *ukrajinských asistentů pedagoga* 235 233,- Kč. Také vyčerpáno v plné výši.

Každý rok se snažíme aktivně žádat o projekty, granty a vyhledávat další příležitosti v rámci jiných zdrojů financování. Takto získané finanční prostředky slouží základní i mateřské škole k naplňování cílů, které byly v rámci vize stanoveny, a to: „*vytvářet moderní a efektivní prostřední pro výuku a další rozvoj volnočasových aktivit našich žáků a dětí.*“ (Viz. *podané žádosti jako ERASMUS, IROP, O2 Chytrá škola* či *žádost o finanční dar ČEPS.*)

- **Neinvestiční příspěvek Řídící orgán Ministerstvo školství, mládeže a tělovýchovy**
(číslo položky 6.)



EVROPSKÁ UNIE
Evropské strukturální a investiční fondy
Operační program Výzkum, vývoj a vzdělávání



Operační program Výzkum, vývoj a vzdělávání

Cíl projektu – Rovný přístup ke kvalitnímu předškolnímu, primárnímu a sekundárnímu vzdělávání. Omezování a prevence předčasného ukončení školní docházky a podpory rovného přístupu ke kvalitním programům předškolního rozvoje, k primárnímu a sekundárnímu vzdělávání a rovněž možnostem formálního a neformálního vzdělávání.

Oblast podpory – Podpora škol formou projektů zjednodušeného vykazování – Šablony III pro MŠ a ZŠ

Realizace projektu – Podpora ZŠ a MŠ Ostrčilova III

Termín realizace – 9/2021–6/2023

Popis projektu – Projekt je zaměřen na jedno z/kombinaci následujících témat: personální podpora, osobnostně profesní rozvoj pedagogů, společné vzdělávání dětí/žáků/účastníků, podpora extrakurikulárních/rozvojových aktivit, aktivity rozvíjející ICT, spolupráce s rodiči dětí/žáků/účastníků, spolupráce s veřejností.

Celkový neinvestiční příspěvek	Kč 1 715 780,-
Čerpání v roce 2022	Kč 638 110,-
Čerpání v roce 2023	Kč 1 077 670,-

UKONČENO 6/2023

- **Neinvestiční příspěvek Řídící orgán Ministerstvo školství, mládeže a tělovýchovy**
(číslo položky 6.)



EVROPSKÁ UNIE
Evropské strukturální a investiční fondy
Operační program Výzkum, vývoj a vzdělávání



Operační program Výzkum, vývoj a vzdělávání

Cíl projektu – Zvyšování kvality, inkuzivity a účinnosti systémů vzdělávání. Zajišťování rovného přístupu ke kvalitnímu a inkluzivnímu vzdělávání, včetně usnadňování vzdělávací mobility znevýhodněných skupin.

Realizace projektu – Operační program Jan Amos Komenský, ZŠ Ostrčilova – Šablony I

Termín realizace – 7/2023–12/2025

Celkový neinvestiční příspěvek	Kč 4 989 968,-
Čerpání v roce 2023	Kč 1 002 492,37
Zbývá dočerpat	Kč 3 987 475,63

Tento projekt plynule navazuje na projekt Šablony III. Díky těmto projektům může škola zajistit pracovní pozice nezbytné pro školní a předškolní vzdělávání a inkluzi, jako speciální pedagog, školní asistent, asistent v MŠ či školní psycholog, které nejsou hrazeny ze státního rozpočtu, zavádět moderní metody ve výuce v rámci školení pedagogických pracovníků (DVPP)- v tomto projektu zaměřeno zejména na školní družinu.

Neinvestiční příspěvek Řídící orgán Ministerstvo práce a sociálních věcí

(číslo položky 6.)



Evropská unie
Fond evropské pomoci nejchudším osobám
Operační program potravinové a materiální pomoci



Operační program potravinové a materiální pomoci

Cíl projektu – Potravinová deprivace dětí a její snižování prostřednictvím bezúplatného školního stravování. Hlavním cílem je zajistit dětem ze sociálně a ekonomicky slabých rodin pravidelnou kvalitní stravu ve školních jídelnách mateřských a základních škol (a víceletých gymnáziích) a vypěstovat u nich zdravé stravovací návyky. Pomoc je určena dětem ve věku 3–15 let, které navštěvují mateřskou školu, základní školu nebo víceleté gymnázium a patří do okruhu společně posuzovaných osob pobírajících dávku pomoci v hmotné nouzi, přičemž platí, že:

- Zákonný zástupce dítěte je v hmotné nouzi;
- dítě by nemělo mít v průběhu podpořeného období (zpravidla jeden školní rok, ev. pololetí) neomluvené absence; omluvené absence by neměly překročit 10 %; v opačném případě nemusí dítě následující školní rok na podporu dosáhnout;
- dítě musí jídlo konzumovat ve školní jídelně.

Projekt – Poskytování bezplatné stravy dětem ohroženým chudobou ve školách z prostředků OP PMP v Moravskoslezském kraji

Termín realizace – 9/2021-6/2023 (prodlouženo dodatkem) **dále plynule pokračuje**

Přínosy projektu

- Pro děti – pravidelná kvalitní strava, předškolní příprava jako základ úspěšného začlenění dítěte do vzdělávacího systému, zapojení do hlavního vzdělávacího proudu, integrace mezi vrstevníky/spolužáky (nevydělování)
- Pro školy – zlepšení školní docházky, účast dětí na odpoledních školních či zájmových aktivitách
- Pro kraj a obce – rovnoměrná distribuce žáků ze sociálně a ekonomicky slabých rodin mezi školy zmírnění sociálního vyloučení

Dotace **Kč 59 144,85**

V roce 2023 čerpáno **Kč 15 522,60**

- **ERASMUS+**
(číslo položky 6.)



Erasmus+



Cíl projektu – Obecným cílem programu je prostřednictvím celoživotního učení podporovat vzdělávání, profesní a osobní rozvoj osob v oblasti vzdělávání, odborné přípravy, mládeže a sportu v Evropě i mimo ni, a tím přispívat k udržitelnému růstu, kvalitním pracovním místům a sociální soudržnosti, podněcovat inovace a posilovat evropskou identitu a aktivní občanství.

Termín realizace – 2021-2027

Celkový neinvestiční příspěvek **247 855 EUR**

V roce 2023 čerpáno **Kč 1 210 795,-**

Již proběhlo/ probíhá:

- Stínování pedagogů na pracovišti květen, říjen a listopad 2023 do zemí Švédsko, Itálie, Španělsko, Dánsko a Slovensko
- Hostující odborník – Montessori mobilita v mateřské škole s externím pracovníkem ze Slovenska, březen a říjen 2023
- Přípravná návštěva pedagogů Švédsko únor/ březen 2023
- Skupinová mobilita žáků Švédsko, říjen 2023
- Skupinová mobilita žáků do Španělska březen 2024
- Hostující odborník v ZŠ, březen 2024

V dubnu 2024 proběhne další stínování na pracovišti, naši pedagogové opět vycestují do Švédska sdílet svá „*know-how*“ a zároveň učit se novým výukovým metodám v rámci formativního hodnocení, a naopak do naší školy zavítají pedagogové ze Švédska.

V květnu 2024 vyjedou na druhou skupinovou mobilitu žáci do Francie. Naši pedagogové z MŠ vyjedou taktéž v květnu do Říma prohloubit své znalosti v rámci výuky Montessori. Zejména pro pedagogy naší mateřské školy je možnost zahraničních mobilit zcela novou a užitečnou zkušeností.

Žádosti o dotace a příspěvky, chystané akce na rok 2024

Statutární město Ostrava:

- | | | |
|---|-----------|------------------------------|
| • Podpora z Fondu pro děti ohrožené znečištěním ovzduší (prostředky zaslány v roce 2023, realizace 2023-2024) | schváleno | Kč 1 237 500,- |
| • Podpora rozvoje bilingvní výuky na ZŠ Ostrčilova (školní rok 2023/2024), čerpání 2024 | schváleno | Kč 356 000,-
Kč 145 000,- |
| • „Ostrčilka mííí100 pro talenty II.“ (žádost 490 tis.) | schváleno | Kč 150 000,- |
| • „Ostrčilka NAŠE škola“ (žádost 160 tis.) | zamítnuto | |
| • „Podpora kariérového poradenství“ 2024 | schváleno | Kč 40 000,- |
| • Neinvestiční příspěvek na realizaci projektu „festival Ostrčiláků“ | | Kč 12 200,- |

Zřizovatel – již schválené granty a příspěvky na rok 2024 (nad rámec příspěvku na provoz):

- | | |
|---|--------------|
| • „Školní olympijské hry“ ZŠ | Kč 50 000,- |
| • „Do předmatematického světa zve tě chytrá sova Běta“ MŠ | Kč 50 000,- |
| • „Řemeslná dílnička a badatelna pro malé objevitele“ MŠ | Kč 70 000,- |
| • „Participativní rozpočet základních škol“ ZŠ | Kč 46 500,- |
| • Plavecký výcvik | Kč 24 120,- |
| • „Výchovné koncerty“ 2024 | Kč 32 000,- |
| • Spolufinancování projektu Přírodní zahrady MŽP v MŠ | Kč 86 000,- |
| • NFV k projektu Přírodní zahrady | Kč 487 000,- |

Ostatní žádosti:

- **Přírodní zahrady při MŠ Ostrčilova**, získaná dotace na revitalizaci zahrad v MŠ v celkové výši poskytnutých finančních prostředků 486 718,08, tj. 85% podíl na celkových nákladech. Dotace bude poskytnuta ze Státního fondu životního prostředí, realizace jaro 2024.
- **O2 Chytrá škola, získáno 80 000,- Kč.** Jedná se o účelový finanční dar na zvýšení mediální gramotnosti pedagogů, dětí, mladistvých a jejich rodičů, v prevenci negativních důsledků užívání internetu a v osvětě zaměřené na fenomény s tím související.
- **Erasmus+ další období v rámci akreditace – schváleno**

6. Přijaté dary (Tabulka č. 4 v Kč)

č. pol.	Název položky	k 31. 12. 2021		k 31. 12. 2022		k 31. 12. 2023	
		přijaté	čerpané	přijaté	čerpané	přijaté	čerpané
1.	Peněžní dary neinvestiční od jiných subjektů	6 360 574,90	8 622 433,48	6 943 585,78	7 524 783,60	7 776 894,00	5 923 280,13
2.	Peněžní dary investiční od jiných subjektů	158 400,00	158 400,00	188 645,05	188 645,05	0,00	0,00

Přijaté neúčelové finanční dary celkem Kč 7 776 894,- z toho:

- o FD bez účelu (bilingvní ZŠ a MŠ) Kč 7 726 894,-
- o FD bez účelu (MŠ, úhrada přepravy Zlatý Amos) Kč 50 000,-

Nepeněžní dary (věcné)

č. položky	Název položky	k 31. 12. 2021	k 31. 12. 2022	k 31. 12. 2023
1.	Nepeněžní dary neinvestiční od jiných subjektů*	0,00	1 000,00	0,00
2.	Nepeněžní dary investiční od jiných subjektů	0,00	0,00	0,00

*Přijato do majetku zřizovatele

V rámci čerpání neúčelových darů zajišťujeme rozsáhlou podporu bilingvní výuky. Naší vizí je stále postupná obnova a modernizace všech oddělení a tříd základní a mateřské školy zahrnující nový nábytek, lavice, židle, podlahy, interaktivní učební pomůcky ve třídách. Nejvyšší část bilingvních darů byla opět použita na úhradu služeb rodilých mluvčích, na ohodnocení učitelů, kteří vyučují v bilingvních třídách a jejichž jazyková odbornost je na minimální úrovni B2, na učební pomůcky a cizojazyčné učebnice pro žáky. Dále financování doplňkových aktivit, které zajišťujeme k posílení rozvoje veškerých kompetencí dle ŠVP či pomůcek k modernizaci výuky. V roce 2023 nedošlo k rekonstrukci tříd, jelikož čerpané finance v minulých letech převýšily příjmy darů, a tak jsme v tomto roce byli nuceni rekonstrukce tříd vynechat. Nákladovost skokově roste všemi směry, máme větší počet rodilých mluvčích, nabízíme výuku s rodilými mluvčími i v rámci jiných jazyků než angličtiny. Z těchto důvodů došlo nově ve školním roce 2023/2024 po dlouhé době k navýšení bilingvního daru ve škole.

7. Propočet nákladovosti na 1 žáka/dítě z vybraných nákladových účtů za období 2021-2023 (Tabulka č. 5)

XXX	2021		2022		2023	
Počty žáků, dětí	888		881		876	
Přepočtený počet zaměstnanců	102,5		109,02		111,26	
Pedagogičtí pracovníci	74,31		78,43		80,28	
Nepedagogičtí pracovníci/ ostatní	28,19		30,59		30,98	
Průměrný náklad z:	Celkem	náklad	Celkem	náklad	Celkem	náklad
	Kč	žák/dítě	Kč	žák/dítě	Kč	žák/dítě
spotřeby materiálu	3 013 152	3 393	2 307 000	2 619	2 040 835	2 330
opravy a udržování	513 819	1 705	562 478	639	899 722	1 027
nákupu služeb	3 810 034	4 291	3 776 952	4 287	3 646 069	4 162
Mzdové prostředky bez odvodů	50 543 663	56 908	51 831 253	58 832	55 801 554	63 700
Průměrný výdělek pedagogických pracovníků	45 416		44 789		46 582	
Průměrný výdělek ostatních pracovníků-nepedagogů	26 079		26 365		29 391	

Naši organizaci navštěvovalo v roce 2023 celkem 876 žáků/dětí. V mateřské škole je to 131 dětí a na základní škole 745 žáků. Nákladovost byla v roce 2023 opět silně ovlivněna cenami energií, zejména pak cenami tepla, tudíž již nezbývalo tolik finančních prostředků např. na nákup kancelářských potřeb, materiálu na údržbu, materiálu do výuky apod. Nicméně náklady jsou obdobné jako v roce 2022. Rok 2023 se nesl v duchu oprav a udržování prostor a budov základní a mateřské školy, proto také vzrostla v tomto poměru nákladovost. Došlo k opravám a revitalizaci suterénních prostor v MŠ, znovu jsou v suterénu obnoveny WC pro děti, a také místnost pro zájmové vzdělávání dětí – kreativní kroužky včetně kroužku keramiky. V rámci havarijního stavu potrubí vedoucích páru a teplou vodu do školní jídelny byla provedena jejich rozsáhlá oprava. Přes 120 000,- Kč bylo investováno do oprav spotřebičů ve školní kuchyni. Tyto nutné opravy a údržba, se pak v konečném důsledku také promítly v poklesu celkových nákladů na spotřebu materiálu či nákup služeb. Nutno podotknout, že naše organizace hospodář mimo běžných finančních zdrojů také s neúčelově určenými dary na podporu bilingvní výuky. Z propočtu nákladovosti jsou vyjmuty granty, účelové dotace, adaptační kurzy či náklady na potraviny, náklady doplňkové činnosti apod.

Výpočet průměrného výdělku pedagogických a nepedagogických pracovníků je vypočítán z výkazu P1-04 za 1.-4.čtvrtletí roku 2023, kdy se jedná o podíl mzdových prostředků a průměrného přepočteného počtu zaměstnanců (úvazky).

8. Propočet nákladovosti na 1 žák/dítě z energií a podíl na neinvestičním příspěvku za období 2021-2023 (Tabulka č. 6)

Propočet nákladovosti z energií

	2021		2022		2023	
Úklidová plocha (v m ²)	7 933 m ²		7 933 m ²		7 933 m ²	
Počty žáků/děti	888		881		876	
Neinvestiční příspěvek k 1.1.	5 075 000		5 018 000		5 663 000	
Průměrný náklad z:	Celkem	náklad	celkem	náklad	celkem	náklad
	Kč	žák/dítě	Kč	žák/dítě	Kč	žák/dítě
spotřeba elektrické energie	713 832	804	829 699	942	659 342	753
spotřeba vodné + stočné	232 584	262	419 994	477	334 188	382
spotřeba tepla	1 237 549	1 394	1 566 133	1 778	1 673 342	1 910
spotřeba plynu	8 322	10	15 500	18	19 300	22
spotřeba energií celkem	2 192 287	2 470	2 831 326	3 213	2 686 172	3 066

V roce 2023 se naše organizace potýkala zejména se zvýšenými náklady na tepelnou energii. Náklady byly obdobné jako v roce 2022. Opět však došlo z naší strany k plošnému snížení teplot ve třídách, tělocvičnách a dalších prostorách PO. Jako preventivní úsporné opatření takto fungovalo po celý rok a celková spotřeba tepla byla o téměř 350 GJ nižší než v předchozím roce. Také jsme nově obdrželi příspěvek od zřizovatele na dokrytí nákladů na teplo ve výši 192 507,22 Kč, který je připočítán ve výpočtu podílu spotřeby z neinvestičního příspěvku na provoz na energie (konkrétně teplo) viz tabulka níže.

Spotřeba elektrické energie je ve srovnání s předchozími obdobími nižší, jelikož i zde jsme přijali úsporná opatření. Zhasnuto na chodbách v době výuky, služby, které o přestávkách kontrolovaly svítivost apod. V případě spotřeby plynu můžeme pozorovat mírný nárůst, který je způsoben růstem cen i větší provařeností. V letech 2022-2023 jsme řešili prasklé potrubí, kdy u spotřeby vodného a stočného došlo bohužel k prudkému nárůstu celkové spotřeby vody. Situace byla zdárně vyřešena, potrubí opraveno a spotřeba vody tak v roce 2023 rapidně poklesla oproti minulému období.

Podíl spotřeby z neinvestičního příspěvku

	rok 2021	rok 2022	rok 2023
podíl spotřeby el. energie z příspěvku	14,1 %	16,5 %	11,64 %
podíl spotřeby vodného z příspěvku	4,6 %	8,37 %	6 %
podíl spotřeby tepla z příspěvku	24,38 %	31,21 %	¹ 28,6 %
podíl spotřeby plynu z příspěvku	0,16 %	0,3 %	0,3 %
podíl spotřeby z energií celkem	43,24 %	56,42 %	47,54 %

Celkový podíl spotřeby energií na celkovém příspěvku na provoz se stále pohybuje kolem 50 %.

9. Spotřeba energií v měrných jednotkách (Tabulka č. 7)

ZŠ, ŠJ, ŠD	Rok 2020	Rok 2021	Index 2021/2020	Rok 2022	Index 2022/2021	Rok 2023	Index 2023/2022
Spotřeba tepla (GJ)	1 605	1 940	1,21	2 049	1,06	1 732	0,85
Spotřeba plynu (m ³)	448	509	1,14	992	1,95	1 087	1,1
Spotřeba vodné, stočné (m ³)	3 482	2 489	0,72	3 144	1,26	2 851	0,91
Spotřeba el. energie (kWh)	101 385	118 275	1,17	136 945	1,16	114 433	0,84

MŠ	Rok 2020	Rok 2021	Index 2021/2020	Rok 2022	Index 2022/2021	Rok 2023	Index 2023/2022
Spotřeba tepla (GJ)	283	299	1,06	301	1,06	269	0,89
Spotřeba plynu (m ³)	7	2	0,29	10	0,29	10	1,00
Spotřeba vodné, stočné (m ³)	214	277	1,29	282	1,29	378	1,34
Spotřeba el. energie (kWh)	8 578	9 671	1,13	10 390	1,13	10 995	1,06
Spotřeba teplé vody (m ³)	228	319	1,40	282	1,40	299	1,06

¹ U této položky je podíl vypočítán včetně příspěvku na teplo, který byl poskytnut PO nad rámec příspěvku na provoz, ze kterého se běžně hradí náklady na energie. (Tj. 1 673 342/ (5 663 000+192 507,22))

10. Cena stravenky v roce 2023 (Tabulka č. 8 v Kč)

Kategorie	Potraviny oběd	FKSP	Věcná režie	Mzdové náklady	Zisková přírážka	Celkem	Z toho platí strážník
děti 3–6 let	31,00		15,00	43,00		89,00	31,00
žáci 7–10 let	35,00		15,00	43,00		93,00	35,00
žáci 11–14 let	37,00		15,00	43,00		95,00	37,00
žáci 15 let	39,00		15,00	43,00		97,00	39,00
děti mateřské školy 3-6 let celodenní	62,00		15,00	43,00		120,00	62,00
děti mateřské školy 7-10 let celodenní	66,00		15,00	43,00		124,00	66,00
pedagog. pracovník kmenové školy	42,00	5,00	15,00	43,00		100,00	37,00
cizí strážníci	42,00		15,00	43,00	7,00	107,00	107,00

11. Podíl strážníků na počet zaměstnanců a žáků (Tabulka č. 9)

Kapacita školní jídelny	1 200
	počet strážníků
počet zaměstnanců školy (bez MD)	114
počet žáků/děti školy	876
počet stravujících se zaměstnanců školy	112
počet stravujících se žáků/děti školy	844
	podíl
podíl stravujících se zaměstnanců na celkovém počtu	0,98
podíl stravujících se žáků/děti na celkovém počtu	0,96
Počet odebraných obědů za rok 2023	Počet
Počet odebraných obědů žáky/děti školy	123 194
Počet odebraných obědů zaměstnanci školy	11 972
Počet odebraných obědů cizími strážníky	1 704

Školní jídelna v roce 2023...

V roce 2023 školní jídelna stále jede v „nouzovém režimu“, ale na kvalitu jídel to našťástí nemá vliv a žákům, dětem i zaměstnancům stále chutná. Rada města v říjnu 2023 rozhodla o ocenění naší školní jídelny v rámci projektu „Fajne školní bistro“. Toto ocenění je pro jídelnu velice významné a dává nám další motivaci ke zlepšení a vymýšlení nových receptur.

V loňském roce byla provedena v mateřské škole výměna pracovních desek v kuchyňkách. Ve školní jídelně, kuchyni a skladech se provedla nutná desinfekční výmalba v rámci hygienických požadavků KHS a byla položena nová kobercová čisticí zóna u vstupu do školní jídelny. V roce 2023 jsme investovali přes 120 tis do oprav spotřebičů ve školní kuchyni (chladicí boxy, roboti, plynový a varný kotel, mixér, terminály, pánve, myčka).

Šárka Kaločová
Vedoucí ŠJ



Burgy ve školní jídelně? Pro naše paní kuchařky s pomocí zkušeného kuchaře Davida Valíčka žádný problém! Aneb jak se na Ostrčilce plní přání...

Ani v roce 2023 nechyběl ve školní jídelně oblíbený mentoring

Mateřská škola Ostrčilova v roce 2023...

Od ledna 2023 byl kladen velký důraz na plnění DVPP a profesní rozvoj pedagogických pracovníků. Pedagogové se soustavně věnují školení pro realizaci zavádění alternativních prvků výuky do praxe MŠ a společně se dlouhodobě a systematicky věnujeme školení efektivní komunikace, bezpečného prostředí formativního vzdělávání a zvyšování kvality výchovně vzdělávacího procesu. V rámci projektu ERASMUS+ se dvě pedagožky zúčastnily zahraničního vzdělávacího kurzu a stínování v Dánsku a dvě pedagožky stínování v montessori mateřské škole na Slovensku. V rámci projektu OP JAK se rovněž dvě pedagožky zúčastnily letní školy v programu Začít spolu. Z prostředků ONIV byly realizovány jednodenní DVPP podle zájmu a preferencí pedagogů.

Během roku 2023 došlo k výměně podlahové krytiny a koberce ve třídě Myška a byla realizována revitalizace suterénních prostor a toalet. Byla zde vyměněna podlaha, vyměněny splachovací nádrže, umyvadla, vyměněny obklady a opravena kanalizace. Zároveň byla vyměněna podlaha a bylo vymalováno v přilehlých suterénních prostorách a vznikly tak nové skladovací prostory a prostor pro zájmové vzdělávání dětí v MŠ.

Ve třídě Liška byla vyměněna závadná elektroinstalace a byly vyměněny světla. Do této třídy byl zakoupen nový nábytek. V rámci zvelebení vstupních prostor vznikla ve vestibulu knihovnička pro rodiče s dětmi s malým posezením. Bylo zakoupeno ložní prádlo na jednu třídu a s touto postupnou výměnou se pravidelně pokračuje. Ve třídě Motýl se provedla celková výmalba a estetizace prostor.

Od září do prosince byly postupně dokupovány na jednotlivé třídy výukové pomůcky a edukativní hry. Byly pořízeny pomůcky pro rozvoj předčtenářské gramotnosti, sady pro vybavení badatelských koutků a environmentální výchovu. V rámci zavádění center aktivit do jednotlivých tříd byly dokupovány pomůcky a vybavení pro tyto tematické pracovní koutky.

Byly využity finanční prostředky z dotačních programů MOaP Zahrada plná zábavy a poznání a Znáš své tělo? Z těchto finančních prostředků bylo zakoupeno vybavení a pomůcky pro práci dětí na zahradě a výuku venku, edukativní materiály a pomůcky pro EVVO. Dále pak dětský tematický nábytek lékařské ordinace s edukativními pomůckami a rekvizitami pro názornou výuku. Z dotačního programu pro všestranný rozvoj dětí v MŠ byly realizovány projektové dny pro třídy ve spolupráci s DOV v rámci programu Malý řemeslník a ve spolupráci s Malou technickou univerzitou v rámci programu Malý stavitel, architekt, inženýr, projektant a stavitel mostů.

Za celý tým mateřské školy Mgr. Hana Střeláková



*Fotografie z projektových dnů financovaných z finančních prostředků MOaP
v mateřské škole v roce 2023*

Naše školní družina v roce 2023 ...

V roce 2023 jsme začali čerpat finanční prostředky na školení pedagogických pracovníků ve školní družině z operačního programu Jan Amos Komenský. Jedná se o školení, která mají podpořit nejen neformální vzdělávání a bezpečné klima ve školní družině, ale např. i práci s nadanými žáky.

Pro rok 2023 nebyl podpořen grant projektu „Školní družina z Ostrčilky má talent“ z MOaP.

V rámci poskytnutých běžných finančních prostředků na provoz byly pořízeny nové deskové a stolní hry, odměny k různým soutěžím pořádané školní družinou, kancelářské a výtvarné potřeby.

Mgr. Pavla Beňová, vedoucí školní družiny



Nové logické a deskové hry ve školní družině

Náš rok 2023 ve fotografiích



Ostrčilka učí moderně díky financím z NPO



A náš pedagog Mgr. Dalibor Tomáš, který byl nominován



Jak se vyučuje a žije ve Švédsku měli možnost zjistit naši žáci na historicky první mobilitě v rámci projektu Erasmus+



Opravujeme, udržujeme, modernizujeme...

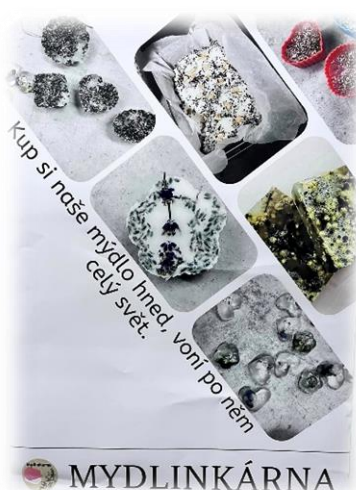

Druhý ročník Veletrhu příležitostí fiktivních firem pro nadané žáky

Základní škola Ostrčilova
zve své žáky na

LET'S HAVE FUN!

**PŘÍMĚSTSKÝ TÁBOR
BADATELNA**

Pro děti ve věku od 8 do 15 let.

07. - 11. 08. 2023
OD 8:00 - 16:00
Cena : 2000 Kč

REGISTRACE PŘES
EMAIL
guziorova@zs-ostcil.cz

Základní škola Ostrčilova
zve své žáky na

LET'S HAVE FUN!

**PŘÍMĚSTSKÝ TÁBOR
BADATELNA PROGRAM**

Pondělí - seznámení a domácí pokusy
(výroba sopky, testování pH, bomby do koupele...)

Úterý - testování Newtonových zákonů, Fun golf,
(výroba míčkodráhy, závody s balónky...)

Středa - lesní den, procházka po okolí
(tvorba herbáře, pozorování lupou a mikroskopem...)

Čtvrtek - vodní den, koupaliště v Bohumině
(Archimédův zákon, výroba ochlazovače...)

Pátek - vzdušný den, Komenské sady
(tvorba větrníků, závody letadel...)

LET'S HAVE FUN!

07. - 11. 08. 2023
OD 8:00 - 16:00
Cena : 2000 Kč

Letní příměstské tábory na Ostrčilce související s projektem IROP

Přehled a výsledky veřejnosprávních kontrol za rok 2023

Veřejnosprávní kontrola provedena zřizovatelem dne 9.3.2023

Předmět kontroly: hospodaření s veřejnými prostředky ve smyslu § 11 odst. 4 zákona o finanční kontrole se zaměřením na kontrolu pohledávek a závazků

Kontrolované období: 2022

V roce 2023 proběhla v naší organizaci tematická kontrola. Předmětem kontroly bylo ověřování, zda vybrané pohledávky a závazky byly vedeny v souladu se zákonem č. 563/1991 Sb., o účetnictví, ve znění pozdějších předpisů (dále jen „zákon o účetnictví“) a vyhláškou č. 410/2009 Sb., kterou se provádějí některá ustanovení zákona o účetnictví pro některé vybrané účetní jednotky, zda bylo při správě pohledávek postupováno dle pokynů zřizovatele – Metodiky pro příspěvkové organizace v ekonomické oblasti a zda byly vybrané závazky hrazeny ve lhůtách splatnosti.

Zjištění po provedení kontroly bylo následující:

méně významný nedostatek:

Nepřesná a neúplná úprava některých postupů v rámci předmětu kontroly ve vnitřních předpisech a odkaz na neodpovídající legislativu ve směrnici. Ve směrnici opraveno.

významný nedostatek:

Nedodržení zákona o účetnictví a prováděcí vyhlášky k zákonu o účetnictví. V souvislosti s nesprávným účtováním o vyřazení pohledávek společnosti ENWOX z let 2017-2018. Jedná se o chyby předešlého vedení a předešlé ekonomky a účetní. Nedodržení zákona o účetnictví, § 65 prováděcí vyhlášky k zákonu o účetnictví a ČÚS 706 Opravné položky a vyřazení pohledávek. Opět se jedná o účtování v rámci insolvenčního řízení dodavatele energií v letech 2017-2018. Jedná se taktéž o chyby předešlého vedení a předešlé ekonomky a účetní. Tato pochybení byla ke konci roku 2023 taktéž napravena, jelikož došlo k ukončení insolvenčního řízení a v účetnictví je již vše ukončeno/vypořádáno.

Dále proběhly v organizaci standardní roční kontroly např. z krajské hygieny, kontrola REDCOCK na hasící přístroje, revize požárních klapek.

12. Komentář k hospodaření příspěvkové organizace za rok 2023

Rok 2023 byl opět rokem naplňování vize naší organizace. Rok, co rok se dostáváme blíže k našim stanoveným cílům, jako jsou moderní výuka a výukové metody, nové moderní digitální učební pomůcky, revitalizované a obnovené prostředí v základní i mateřské škole. Naše cíle nejsou malé, ale zároveň také nejsou nedosažitelné. Musíme jen každý rok hledat kromě „běžně“ dostupných grantů, dotací a příspěvků také další nové finanční příležitosti, díky kterým můžeme naši vizi plnit efektivněji a rychleji. V roce 2023 to byl především projekt Erasmus+, díky kterému se řada našich pedagogů, jak se základní, tak i z mateřské školy, podívala do jiných států jako Dánsko, Švédsko, Slovensko, Itálie a osvojili si tak nové výukové metody, posílili své *know-how* v oblasti formativní výuky a měli možnost si vyzkoušet, jak se učí např. ve vyspělých severovýchodních zemích v Evropě. Jako největší úspěch bereme fakt, že poprvé se v rámci projektu Erasmu podařila výjezdní mobilita také pro žáky naší základní školy, konkrétně do Švédska. Získání těchto finančních prostředků v objemu, který byl naší PO poskytnut (téměř 248 tis. EUR) **otevívá obzory a zcela nové možnosti jak našim zaměstnancům, tak hlavně našim žákům, a celkově se jméno naší příspěvkové organizace postupně dostává do podvědomí moderně učících evropských základních a mateřských škol.**

V tomto roce jsme opět aktivně školili naše pedagogické pracovníky zejména na moderní metody výuky, formativní hodnocení a metody RWCT, či efektivní používání digitálních učebních pomůcek ve výuce. Finance na tato školení čerpáme kromě klasických ONIV také z operačního programu Jan Amos Komenský. Výuku pak mohou realizovat v našich nových učebnách, které byly zmodernizovány v minulých letech díky finančním prostředkům z projektu IROP.

V roce 2023 došlo k rozsáhlé opravě havarijního stavu prasklého potrubí teplé vody, které se táhne pod budovou školy, školní jídelnou a prostorem na parkovišti. Potrubí bylo opraveno a z části vyměněno. Díky této nákladné opravě již neřešíme únik teplé vody.

Již třetím rokem proběhla spolupráce s OU Hlučín na výmalbu prostor naší organizace. Postupně se již na základní škole dostáváme do „finiše“ s celkovou výmalbou. V mateřské škole bylo potřeba obnovit dřevěný korpus pískoviště na zahradě. I k tomuto jsme se úspěšně pokusili oslovit další odborné učiliště tentokrát dřevozpracující. Díky této nové spolupráci máme zcela nové pískoviště za třetinovou cenu oproti běžným dodavatelským cenám. Ve školce také došlo k revitalizaci suterénních prostor s toaletami, které přímo vedou na zahradu

MŠ. Děti tak opět mohou využívat tato sociální zařízení při pobytu na zahradě. V suterénních prostorách došlo také k úpravě dalších místností, výměně podlahy a osvětlení. Postupně dochází také k nutné obměně nábytku a ložního prádla ve všech třídách mateřské školy.

Přebytky na fondech se PO snaží každoročně efektivně využívat. Finanční prostředky na rezervním fondu ze zlepšeného VH byly použity na výmalbu a jiné nutné zednické práce v prostorách školy. Budeme takto pokračovat i v dalších letech. Investiční fond slouží PO převážně k nutné obměně interaktivních tabulí ve třídách, kterým končí životnost. Bez tohoto dnes již standardního vybavení ve třídách nelze učit, a proto je jejich postupná obměna prioritou. Jedna tabule byla pořízena v roce 2023 a dále byla podána žádost zřizovateli o zakoupení 3 ks interaktivních setů, které bylo nutno vyměnit v kmenových třídách. Výběrové řízení proběhlo v roce 2024, a tak byla více než polovina uspořené financí na IF použita právě na nákup nových interaktivních tabulí.

V roce 2023 jsme k 1.4.2023 ukončili plátcovství DPH. Do konsolidační složky státu a vykazování PAP stále patříme.

Samozřejmě rozsah plánovaných rekonstrukcí a modernizací prostor jsme museli, v rámci zvyšujících se nákladů na energie a obecně růst cen základních potřeb, služeb a materiálu, v průběhu roku přehodnotit a finanční prostředky tak bohužel na původně zamýšlené aktivity omezit. V roce 2023 jsme již nemohli také tolik investovat do modernizace prostor základní i mateřské školy, jelikož naprostou „nechtěnou“ prioritou jsou havarijní stavy související se starými rozvody elektřiny, stářím sociálního zařízení, netěsností oken v TV, nefunkčními sprchami v šatnách TV, či plánovanou opravou a výměnou hromosvodů. Vzhledem k nutnému udržení chodu školní kuchyně neustále financujeme opravy gastro spotřebičů, které jsou na hraně životnosti.

Díky grantům zřizovatele jsme pořídili do tříd ve škole i školce opět edukativní pomůcky či nové hračky. Díky grantům ze SMO můžeme rozvíjet oblast **talentu našich žáků**, mohou probíhat talentové kruhy, vznikly relaxační koutky v prostorách chodeb aj.

Za celou Základní školu a mateřskou školu Ostrava, Ostrčilova 10, příspěvkovou organizaci tímto děkujeme za spolupráci v roce 2023 našemu zřizovateli.

Seznam zkratk

BOZP a PO	Bezpečnost a ochrana zdraví při práci a požární ochrana
ČNB	Česká národní banka
DČ	Doplňková činnost
DHM	Dlouhodobý hmotný majetek
DNM	Dlouhodobý nehmotný majetek
DDHM	Drobný dlouhodobý hmotný majetek
DDNM	Drobný dlouhodobý nehmotný majetek
DPH	Daň z přidané hodnoty
DPP	Dohoda o provedení práce
DVPP	Další vzdělávání pedagogických pracovníků
EU	Evropská unie
FD	Finanční dary
FKSP	Fond kulturních a sociálních potřeb
HM	Hrubá mzda
ICT	Informační a komunikační technologie
IT	Informační technologie
MMR	Ministerstvo pro místní rozvoj
MOaP	Moravská Ostrava a Přívoz
MSK	Moravskoslezský kraj
MŠMT	Ministerstvo školství, mládeže a tělovýchovy
OON	Ostatní osobní náklady
OOPP	Ochranné pracovní pomůcky
OPJAK	Operační program Jan Amos Komenský
PO	Příspěvková organizace
SMO	Statutární město Ostrava
SR	Státní rozpočet
TZ	Technické zhodnocení
UP	Učební pomůcky
VH	Výsledek hospodaření



ROZVAHA

příspěvkové organizace

(v Kč, s přesností na dvě desetinná místa)

Období: **12 / 2023**IČO: **61989037**Název: **Základní škola a mateřská škola Ostrava, Ostrčilova 10, příspěvková organizace**

Sestavená k rozvahovému dni 31. prosinci 2023

Sídlo účetní jednotky

ulice, č.p. **Ostrčilova 10/2557**
obec **Ostrava**
PSČ, pošta **702 00**

Místo podnikání

ulice, č.p. **Ostrčilova 10/2557**
obec **Ostrava**
PSČ, pošta **702 00**

Údaje o organizaci

identifikační číslo **61989037**
právní forma **Příspěvková organizace**
zřizovatel **Úřad městského obvodu MOaP**

Předmět podnikání

hlavní činnost **poskyt. zákl. a předškolního vzdělání,prov.šk.jidelny**
vedlejší činnost **hostinská,realitní činnost**
CZ-NACE **801020**

Kontaktní údaje

telefon **606 044 136**
fax **596 116 934**
e-mail **skola@zs-ostrcil.cz**
WWW stránky **www.zsostrcil.cz**

Razítko účetní jednotky

Osoba odpovědná za účetnictví

Ing. Sára HamováPodpisový záznam osoby odpovědné
za správnost údajů

Statutární zástupce

Mgr. Lenka LednickáPodpisový záznam statutárního
orgánuOkamžik sestavení (datum, čas): **13.02.2024, 7h51m52s**

Číslo položky	Název položky	Syntetický účet	Období			Minulé
			Běžné			
			Brutto	Korekce	Netto	
AKTIVA CELKEM			203 169 654,71	57 702 145,66	145 467 509,05	143 442 697,70
A.	Stálá aktiva		176 188 159,05	57 702 145,66	118 486 013,39	120 255 544,93
I.	Dlouhodobý nehmotný majetek		123 123,20	123 123,20		
1.	Nehmotné výsledky výzkumu a vývoje	012				
2.	Software	013				
3.	Ocenitelná práva	014				
4.	Povolenky na emise a preferenční limity	015				
5.	Drobný dlouhodobý nehmotný majetek	018	123 123,20	123 123,20		
6.	Ostatní dlouhodobý nehmotný majetek	019				
7.	Nedokončený dlouhodobý nehmotný majetek	041				
8.	Poskytnuté zálohy na dlouhodobý nehmotný majetek	051				
9.	Dlouhodobý nehmotný majetek určený k prodeji	035				
II.	Dlouhodobý hmotný majetek		176 065 035,85	57 579 022,46	118 486 013,39	120 255 544,93
1.	Pozemky	031	6 433 995,00		6 433 995,00	6 433 995,00
2.	Kulturní předměty	032				
3.	Stavby	021	143 617 229,71	34 287 120,94	109 330 108,77	110 791 036,77
4.	Samostatné hm.movité věci a soubory hm.mov.věcí	022	6 519 126,90	4 183 123,55	2 336 003,35	2 644 606,89
5.	Pěstitelské celky trvalých porostů	025				
6.	Drobný dlouhodobý hmotný majetek	028	19 108 777,97	19 108 777,97		
7.	Ostatní dlouhodobý hmotný majetek	029				
8.	Nedokončený dlouhodobý hmotný majetek	042	385 906,27		385 906,27	385 906,27
9.	Poskytnuté zálohy na dlouhodobý hmotný majetek	052				
10.	Dlouhodobý hmotný majetek určený k prodeji	036				
III.	Dlouhodobý finanční majetek					
1.	Majetkové účasti v osobách s rozhodujícím vlivem	061				
2.	Majetkové účasti v osobách s podstatným vlivem	062				
3.	Dluhové cenné papíry držené do splatnosti	063				
5.	Termínované vklady dlouhodobé	068				
6.	Ostatní dlouhodobý finanční majetek	069				
IV.	Dlouhodobé pohledávky					
1.	Poskytnuté návratné finanční výpomoci dlouhodobé	462				
2.	Dlouhodobé pohledávky z postoupených úvěrů	464				
3.	Dlouhodobé poskytnuté zálohy	465				
5.	Ostatní dlouhodobé pohledávky	469				
6.	Dlouhodobé poskytnuté zálohy na transfery	471				

Číslo položky	Název položky	Syntetický účet	Období			Minulé
			Běžné			
			Brutto	Korekce	Netto	
B.	Oběžná aktiva		26 981 495,66		26 981 495,66	23 187 152,77
I.	Zásoby		250 622,10		250 622,10	205 080,60
1.	Pořízení materiálu	111				
2.	Materiál na skladě	112	240 791,50		240 791,50	189 990,68
3.	Materiál na cestě	119				
4.	Nedokončená výroba	121				
5.	Polotovary vlastní výroby	122				
6.	Výrobky	123				
7.	Pořízení zboží	131				
8.	Zboží na skladě	132	9 830,60		9 830,60	15 089,92
9.	Zboží na cestě	138				
10.	Ostatní zásoby	139				
II.	Krátkodobé pohledávky		3 573 423,28		3 573 423,28	4 887 772,05
1.	Odběratelé	311	22 026,00		22 026,00	49 903,20
4.	Krátkodobé poskytnuté zálohy	314	404 520,00		404 520,00	234 904,72
5.	Jiné pohledávky z hlavní činnosti	315				
6.	Poskytnuté návratné finanční výpomoci krátkodobé	316				
9.	Pohledávky za zaměstnanci	335	824,00		824,00	
10.	Sociální zabezpečení	336				
11.	Zdravotní pojištění	337				
12.	Důchodové spoření	338				
13.	Daň z příjmů	341				
14.	Ostatní daně, poplatky a jiná obdobná peněžitá plnění	342				
15.	Daň z přidané hodnoty	343				
16.	Pohledávky za osobami mimo vybrané vládní instituce	344				
17.	Pohledávky za vybranými ústřed.vlád.institucemi	346				
18.	Pohledávky za vybranými místními vládními institucemi	348				
28.	Krátkodobé poskytnuté zálohy na transfery	373				
30.	Náklady příštích období	381	249 003,68		249 003,68	271 468,05
31.	Příjmy příštích období	385				
32.	Dohadné účty aktivní	388	2 895 399,60		2 895 399,60	4 317 318,23
33.	Ostatní krátkodobé pohledávky	377	1 650,00		1 650,00	14 177,85
III.	Krátkodobý finanční majetek		23 157 450,28		23 157 450,28	18 094 300,12
1.	Majetkové cenné papíry k obchodování	251				
2.	Dluhové cenné papíry k obchodování	253				
3.	Jiné cenné papíry	256				

Číslo položky	Název položky	Syntetický účet	Období			Minulé
			Běžné			
			Brutto	Korekce	Netto	
4.	Termínované vklady krátkodobé	244				
5.	Jiné běžné účty	245				
9.	Běžný účet	241	22 759 863,00		22 759 863,00	17 831 636,55
10.	Běžný účet FKSP	243	340 803,28		340 803,28	226 169,57
15.	Ceniny	263				
16.	Peníze na cestě	262				
17.	Pokladna	261	56 784,00		56 784,00	36 494,00

Číslo položky	Název položky	Syntetický účet	Období	
			Běžné	Minulé
PASIVA CELKEM			145 467 509,05	143 442 697,70
C.	Vlastní kapitál		124 749 634,62	124 414 142,54
I.	Jmění účetní jednotky a upravující položky		110 839 246,36	114 346 583,93
1.	Jmění účetní jednotky	401	98 307 926,62	101 523 626,21
3.	Transfery na pořízení dlouhodobého majetku	403	12 531 319,74	12 822 957,72
4.	Kurzové rozdíly	405		
5.	Oceňovací rozdíly při prvotním použití metody	406		
6.	Jiné oceňovací rozdíly	407		
7.	Opravy předcházejících účetních období	408		
II.	Fondy účetní jednotky		13 641 358,84	9 848 656,33
1.	Fond odměn	411	200 396,26	200 396,26
2.	Fond kulturních a sociálních potřeb	412	435 154,52	310 512,75
3.	Rezervní fond tvořený ze zlepš.výsl. hospodaření	413	112 992,80	181 245,52
4.	Rezervní fond z ostatních titulů	414	12 112 221,66	8 520 801,76
5.	Fond reprodukce majetku, fond investic	416	780 593,60	635 700,04
III.	Výsledek hospodaření		269 029,42	218 902,28
1.	Výsledek hospodaření běžného účetního období		269 029,42	218 902,28
2.	Výsledek hospodaření ve schvalovacím řízení	431		
3.	Výsledek hospodaření předcházejících účetních období	432		
D.	Cizí zdroje		20 717 874,43	19 028 555,16
I.	Rezervy			
1.	Rezervy	441		
II.	Dlouhodobé závazky		9 919 308,24	10 028 040,24
1.	Dlouhodobé úvěry	451		
2.	Přijaté návratné finanční výpomoci dlouhodobé	452		
4.	Dlouhodobé přijaté zálohy	455		
7.	Ostatní dlouhodobé závazky	459		
8.	Dlouhodobé přijaté zálohy na transfery	472	9 919 308,24	10 028 040,24
III.	Krátkodobé závazky		10 798 566,19	9 000 514,92
1.	Krátkodobé úvěry	281		
4.	Jiné krátkodobé půjčky	289		
5.	Dodavatelé	321	753 682,67	25 938,27
7.	Krátkodobé přijaté zálohy	324	1 437 862,20	1 306 648,53
9.	Přijaté návratné finanční výpomoci krátkodobé	326		
10.	Zaměstnanci	331	4 155 170,00	3 665 123,00

Číslo položky	Název položky	Syntetický účet	Období	
			Běžné	Minulé
11.	Jiné závazky vůči zaměstnancům	333		
12.	Sociální zabezpečení	336	1 525 978,00	1 366 467,00
13.	Zdravotní pojištění	337	660 590,00	589 401,00
14.	Důchodové spoření	338		
15.	Daň z příjmů	341		
16.	Ostatní daně, poplatky a jiná obdobná peněž.plnění	342	417 391,00	333 083,00
17.	Daň z přidané hodnoty	343		16 238,00
18.	Závazky k osobám mimo vybrané vládní instituce	345		
19.	Závazky k vybraným ústředním vládním institucím	347		
20.	Závazky k vybraným místním vládním institucím	349		
32.	Krátkodobé přijaté zálohy na transfery	374	1 448 157,68	1 280 037,60
35.	Výdaje příštích období	383	369 207,34	356 655,66
36.	Výnosy příštích období	384		
37.	Dohadné účty pasivní	389		13 009,86
38.	Ostatní krátkodobé závazky	378	30 527,30	47 913,00

* Konec sestavy *



VÝKAZ ZISKU A ZTRÁTY

příspěvkové organizace

(v Kč, s přesností na dvě desetinná místa)

Období: **12 / 2023**

IČO: **61989037**

Název: **Základní škola a mateřská škola Ostrava, Ostrčilova 10, příspěvková organizace**

Sestavená k rozvahovému dni 31. prosinci 2023

Sídlo účetní jednotky

ulice, č.p. **Ostrčilova 10/2557**
obec **Ostrava**
PSČ, pošta **702 00**

Místo podnikání

ulice, č.p. **Ostrčilova 10/2557**
obec **Ostrava**
PSČ, pošta **702 00**

Údaje o organizaci

identifikační číslo **61989037**
právní forma **Příspěvková organizace**
zřizovatel **Úřad městského obvodu MOaP**

Předmět podnikání

hlavní činnost **poskyt. zákl. a předškolního vzdělání,prov.šk.jidelny**
vedlejší činnost **hostinská,realitní činnost**
CZ-NACE **801020**

Kontaktní údaje

telefon **606 044 136**
fax **596 116 934**
e-mail **skola@zs-ostrcil.cz**
WWW stránky **www.zsostrcil.cz**

Razítko účetní jednotky

Osoba odpovědná za účetnictví

Ing. Sára Hamová

Podpisový záznam osoby odpovědné
za správnost údajů

Statutární zástupce

Mgr. Lenka Lednická

Podpisový záznam statutárního
orgánu

Okamžik sestavení (datum, čas): **13.02.2024, 7h53m17s**

Číslo položky	Název položky	Syntetický účet	Běžné období		Minulé období	
			Hlavní činnost 1	Hospodářská činnost 2	Hlavní činnost 3	Hospodářská činnost 4
A. Náklady celkem			98 731 349,88	761 536,43	95 257 637,70	651 847,68
I. Náklady z činnosti			98 581 961,17	761 536,43	95 253 839,77	651 847,68
1.	Spotřeba materiálu	501	7 742 600,50	248 722,12	7 116 691,29	242 629,86
2.	Spotřeba energie	502	2 686 173,08	85 510,93	2 543 287,27	77 639,24
3.	Spotřeba jiných neskladovatelných dodávek	503				
4.	Prodané zboží	504	33 900,00	191 060,01	25 800,00	169 249,12
5.	Aktivace dlouhodobého majetku	506				
6.	Aktivace oběžného majetku	507				
7.	Změna stavu zásob vlastní výroby	508				
8.	Opravy a udržování	511	899 721,73	19 923,75	909 309,60	25 958,75
9.	Cestovné	512	1 332 662,53		128 768,00	
10.	Náklady na reprezentaci	513				
11.	Aktivace vnitroorganizačních služeb	516				
12.	Ostatní služby	518	5 353 014,45	33 219,65	6 071 411,48	30 013,56
13.	Mzdové náklady	521	57 413 476,00	156 807,00	53 690 391,00	95 019,00
14.	Zákonné sociální pojištění	524	18 739 933,00	24 444,00	17 509 689,00	10 626,00
15.	Jiné sociální pojištění	525	227 491,53	297,47	215 671,30	54,70
16.	Zákonné sociální náklady	527	1 542 776,52	1 545,54	1 951 688,44	628,78
17.	Jiné sociální náklady	528				
18.	Daň silniční	531				
19.	Daň z nemovitostí	532				
20.	Jiné daně a poplatky	538	100,00			
22.	Smluvní pokuty a úroky z prodlení	541				
23.	Jiné pokuty a penále	542				
24.	Dary a jiná bezúplatná předání	543				
25.	Prodaný materiál	544				
26.	Manka a škody	547	3 030,00		42 100,00	
27.	Tvorba fondů	548				
28.	Odpisy dlouhodobého majetku	551	1 888 476,54		1 798 109,00	
29.	Prodaný dlouhodobý nehmotný majetek	552				
30.	Prodaný dlouhodobý hmotný majetek	553				
31.	Prodané pozemky	554				
32.	Tvorba a zúčtování rezerv	555				
33.	Tvorba a zúčtování opravných položek	556				
34.	Náklady z vyřazených pohledávek	557	4 739,17			
35.	Náklady z drobného dlouhodobého majetku	558	633 480,60		2 974 648,56	

Číslo položky	Název položky	Syntetický účet	Běžné období		Minulé období	
			Hlavní činnost 1	Hospodářská činnost 2	Hlavní činnost 3	Hospodářská činnost 4
36.	Ostatní náklady z činnosti	549	80 385,52	5,96	276 274,83	28,67
II. Finanční náklady			149 075,06		3 550,99	
1.	Prodané cenné papíry a podíly	561				
2.	Úroky	562				
3.	Kurzové ztráty	563	149 075,06		3 550,99	
4.	Náklady z přecenění reálnou hodnotou	564				
5.	Ostatní finanční náklady	569				
III. Náklady na transfery						
1.	Náklady vybraných ústřed. vlád.instit.na transfery	571				
2.	Náklady vybraných místních vlád.instit.na transfery	572				
V. Daň z příjmů			313,65		246,94	
1.	Daň z příjmů	591	313,65		246,94	
2.	Dodatečné odvody daně z příjmů	595				
B. Výnosy celkem			98 731 656,94	1 030 258,79	95 266 231,99	862 155,67
I. Výnosy z činnosti			12 642 796,51	1 030 258,79	14 720 680,83	862 155,67
1.	Výnosy z prodeje vlastních výrobků	601				
2.	Výnosy z prodeje služeb	602	5 299 860,66	611 107,22	4 506 934,08	535 141,62
3.	Výnosy z pronájmu	603		109 306,98		73 541,43
4.	Výnosy z prodaného zboží	604	34 100,00	309 843,80	25 800,00	253 471,99
8.	Jiné výnosy z vlastních výkonů	609	1 012 474,00		979 230,00	
9.	Smluvní pokuty a úroky z prodlení	641				
10.	Jiné pokuty a penále	642				
11.	Výnosy z vyřazených pohledávek	643				
12.	Výnosy z prodeje materiálu	644				
13.	Výnosy z prodeje dlouhodobého nehmotného majetku	645				
14.	Výnosy z prod.dlouhod.hmot.majetku kromě pozemků	646				
15.	Výnosy z prodeje pozemků	647				
16.	Čerpání fondů	648	6 228 447,66		7 807 177,60	
17.	Ostatní výnosy z činnosti	649	67 914,19	0,79	1 401 539,15	0,63
II. Finanční výnosy			105 010,14		1 299,78	
1.	Výnosy z prodeje cenných papírů a podílů	661				
2.	Úroky	662	1 650,90		1 299,78	

Číslo položky	Název položky	Syntetický účet	Běžné období		Minulé období	
			Hlavní činnost 1	Hospodářská činnost 2	Hlavní činnost 3	Hospodářská činnost 4
3.	Kurzové zisky	663	88 068,24			
4.	Výnosy z přecenění reálnou hodnotou	664				
6.	Ostatní finanční výnosy	669	15 291,00			
IV. Výnosy z transferů			85 983 850,29		80 544 251,38	
1.	Výnosy vybraných ústřed.vlád.instit.z transferů	671				
2.	Výnosy vybraných místn.vlád.instit.z transferů	672	85 983 850,29		80 544 251,38	
C. Výsledek hospodaření						
1.	Výsledek hospodaření před zdaněním		620,71	268 722,36	8 841,23	210 307,99
2.	Výsledek hospodaření běžného účetního období		307,06	268 722,36	8 594,29	210 307,99
			* Konec sestavy *			



PŘÍLOHA

příspěvkové organizace zřizované ÚSC

(v Kč, s přesností na dvě desetinná místa)

Období: **12 / 2023**

IČO: **61989037**

Název: **Základní škola a mateřská škola Ostrava, Ostrčilova 10, příspěvková organizace**

Sestavená k rozvahovému dni 31. prosinci 2023

Sídlo účetní jednotky

ulice, č.p. **Ostrčilova 10/2557**
 obec **Ostrava**
 PSČ, pošta **702 00**

Místo podnikání

ulice, č.p. **Ostrčilova 10/2557**
 obec **Ostrava**
 PSČ, pošta **702 00**

Údaje o organizaci

identifikační číslo **61989037**
 právní forma **Příspěvková organizace**
 zřizovatel **Úřad městského obvodu MOaP**

Předmět podnikání

hlavní činnost **poskyt. zákl. a předškolního vzdělání,prov.šk.jidelny**
 vedlejší činnost **hostinská,realitní činnost**
 CZ-NACE **801020**

Kontaktní údaje

telefon **606 044 136**
 fax **596 116 934**
 e-mail **skola@zs-ostrcil.cz**
 WWW stránky **www.zsostrcil.cz**

Razítko účetní jednotky

Osoba odpovědná za účetnictví

Ing. Sára Hamová

Podpisový záznam osoby odpovědné
za správnost údajů

Statutární zástupce

Mgr. Lenka Lednická

Podpisový záznam statutárního
orgánu

Okamžik sestavení (datum, čas): 13.02.2024, 7h54m24s

A.1. Informace podle § 7 odst. 3 zákona

V roce 2023 nebyly uplatněny žádné metody vedoucí k zániku či omezení činnosti účetní jednotky. (ÚJ)

A.2. Informace podle § 7 odst. 4 zákona

Uspořádání a označování položek rozvahy a VZZ a jejich obsahové vymezení nebylo změněno.

A.3. Informace podle § 7 odst. 5 zákona

Základní škola a mateřská škola Ostrava, Ostrčilova 10, příspěvková organizace účtuje na základě rozhodnutí zřizovatele v plném rozsahu. ÚJ provádí měsíční rovnoměrné odpisy majetku na základě předem stanoveného odpisového plánu, který každoročně předkládá zřizovateli ke schválení. Účetní jednotka nově od 1.4.2023 ukončila plátcovství DPH. ÚJ je také zahrnuta do konsolidačního celku státu a je povinna odesílat závěrku včetně výkazů PAP do CSÚIS. ÚJ dle zřizovací listiny provozuje dopňkovou (hospodářskou činnost), a to pronájmy nebytových prostor, vaření jídel pro cizí strávníky a provoz školního bufetu.

A.4. Informace podle § 7 odst. 5 zákona o stavu účtů v knize podrozvahových účtů

Číslo položky	Název položky	Podrozvahový účet	ÚČETNÍ OBDOBÍ	
			BĚŽNÉ	MINULÉ
P.I.	Majetek a závazky účetní jednotky		6 233 157,84	6 418 257,93
1.	Jiný drobný dlouhodobý nemotný majetek	901	16 065,40	17 783,60
2.	Jiný drobný dlouhodobý hmotný majetek	902	6 217 092,44	6 393 740,59
3.	Vyřazené pohledávky	905		6 733,74
4.	Vyřazené závazky	906		
5.	Ostatní majetek	909		
P.II.	Krátkodobé podmíněné pohledávky z transferů a krátkodobé podmíněné závazky z transferů		1 200 000,00	1 192 000,00
1.	Krátkodobé podmíněné pohledávky z předfinancování transferů	911		
2.	Krátkodobé podmíněné závazky z předfinancování transferů	912		
3.	Krátkodobé podmíněné pohledávky ze zahraničních transferů	913		
4.	Krátkodobé podmíněné závazky ze zahraničních transferů	914		
5.	Ostatní krátkodobé podmíněné pohledávky z transferů	915	1 200 000,00	1 192 000,00
6.	Ostatní krátkodobé podmíněné závazky z transferů	916		
P.III.	Podmíněné pohledávky z důvodu užívání majetku jinou osobou			
1.	Krátkodobé podmíněné pohledávky z důvodu úplatného užívání majetku jinou osobou	921		
2.	Dlouhodobé podmíněné pohledávky z důvodu úplatného užívání majetku jinou osobou	922		
3.	Krátkod. podmíněné pohled.z důvodu užívání majetku jinou osobou na základě smlouvy o výpůjčce	923		
4.	Dlouhod. podmíněné pohled.z důvodu užívání majetku jinou osobou na základě smlouvy o výpůjčce	924		
5.	Krátkodobé podmíněné pohledávky z důvodu užívání majetku jinou osobou z jiných důvodů	925		
6.	Dlouhodobé podmíněné pohledávky z důvodu užívání majetku jinou osobou z jiných důvodů	926		
P.IV.	Další podmíněné pohledávky		1 570 792,06	1 248 135,46
1.	Krátkodobé podmíněné pohledávky ze smluv o prodeji dlouhodobého majetku	931		
2.	Dlouhodobé podmíněné pohledávky ze smluv o prodeji dlouhodobého majetku	932		
3.	Krátkodobé podmíněné pohledávky z jiných smluv	933		
4.	Dlouhodobé podmíněné pohledávky z jiných smluv	934		
5.	Krátkodobé podmíněné pohledávky ze sdílených daní	939		
6.	Dlouhodobé podmíněné pohledávky ze sdílených daní	941	1 232 335,06	1 232 335,06
7.	Krátkodobé podmíněné pohledávky ze vztahu k jiným zdrojům	942	338 457,00	15 800,40
8.	Dlouhodobé podmíněné pohledávky ze vztahu k jiným zdrojům	943		
9.	Krátkodobé podmíněné úhrady pohledávek z přijatých zajištění	944		
10.	Dlouhodobé podmíněné úhrady pohledávek z přijatých zajištění	945		
11.	Krátkodobé podmíněné pohledávky ze soudních sporů, správních řízení a jiných řízení	947		
12.	Dlouhodobé podmíněné pohledávky ze soudních sporů, správních řízení a jiných řízení	948		
P.V.	Dlouhodobé podmíněné pohledávky z transferů a dlouhodobé podmíněné závazky z transferů			
1.	Dlouhodobé podmíněné pohledávky z předfinancování transferů	951		
2.	Dlouhodobé podmíněné závazky z předfinancování transferů	952		

A.4. Informace podle § 7 odst. 5 zákona o stavu účtů v knize podrozvahových účtů

Číslo položky	Název položky	Podrozvahový účet	ÚČETNÍ OBDOBÍ	
			BĚŽNÉ	MINULÉ
3.	Dlouhodobé podmíněné pohledávky ze zahraničních transferů	953		
4.	Dlouhodobé podmíněné závazky ze zahraničních transferů	954		
5.	Ostatní dlouhodobé podmíněné pohledávky z transferů	955		
6.	Ostatní dlouhodobé podmíněné závazky z transferů	956		
P.VI. Podmíněné závazky z důvodu užívání cizího majetku				
1.	Krátkodobé podmíněné závazky z operativního leasingu	961		
2.	Dlouhodobé podmíněné závazky z operativního leasingu	962		
3.	Krátkodobé podmíněné závazky z finančního leasingu	963		
4.	Dlouhodobé podmíněné závazky z finančního leasingu	964		
5.	Krátkodobé podmíněné závazky z důvodu užívání cizího majetku na základě smlouvy o výpůjčce	965		
6.	Dlouhodobé podmíněné závazky z důvodu užívání cizího majetku na základě smlouvy o výpůjčce	966		
7.	Krátkodobé podmíněné závazky z důvodu užívání cizího majetku nebo jeho převzetí z jiných důvodů	967		
8.	Dlouhodobé podmíněné závazky z důvodu užívání cizího majetku nebo jeho převzetí z jiných důvodů	968		
P.VII. Další podmíněné závazky				
1.	Krátkodobé podmíněné závazky ze smluv o pořízení dlouhodobého majetku	971		
2.	Dlouhodobé podmíněné závazky ze smluv o pořízení dlouhodobého majetku	972		
3.	Krátkodobé podmíněné závazky z jiných smluv	973		
4.	Dlouhodobé podmíněné závazky z jiných smluv	974		
5.	Krátkodobé podmíněné závazky z přijatého kolaterálu	975		
6.	Dlouhodobé podmíněné závazky z přijatého kolaterálu	976		
7.	Krátk. podmíněné závazky vyplývající z pr.předp.a další činn.moci zákonod.,výkon. nebo soudní	978		
8.	Dlouh. podmíněné závazky vyplývající z pr.předp.a další činn.moci zákonod.,výkon. nebo soudní	979		
9.	Krátkodobé podmíněné závazky z poskytnutých garancí jednorázových	981		
10.	Dlouhodobé podmíněné závazky z poskytnutých garancí jednorázových	982		
11.	Krátkodobé podmíněné závazky z poskytnutých garancí ostatních	983		
12.	Dlouhodobé podmíněné závazky z poskytnutých garancí ostatních	984		
13.	Krátkodobé podmíněné závazky ze soudních sporů, správních řízení a jiných řízení	985		
14.	Dlouhodobé podmíněné závazky ze soudních sporů, správních řízení a jiných řízení	986		
P.VIII. Ostatní podmíněná aktiva a ostatní podmíněná pasiva a vyrovnávací účty			48 002,00	49 692,00
1.	Ostatní krátkodobá podmíněná aktiva	991		
2.	Ostatní dlouhodobá podmíněná aktiva	992	48 002,00	49 692,00
3.	Ostatní krátkodobá podmíněná pasiva	993		
4.	Ostatní dlouhodobá podmíněná pasiva	994		
5.	Vyrovnávací účet k podrozvahovým účtům	999	9 051 951,90	8 908 085,39

A.5. Informace podle § 18 odst. 3 písm. b) zákona

ÚJ je zapsána v Obchodním rejstříku od 5.10.2006.

A.6. Informace podle § 19 odst. 6 zákona

Ke dni sestavení účetní závěrky neexistují žádné situace či podmínky ani nejsou známy žádné jiné skutečnosti, v jejichž důsledku by došlo ke změně stavu finanční situace ÚJ.

B.1. Informace podle § 66 odst. 6**B.2. Informace podle § 66 odst. 8**

Ke dni sestavení účetní závěrky je fond investic krytý finančními prostředky.

B.3. Informace podle § 68 odst. 3

0.00 Za rok 2023 byla provedena inventarizace majetku, a to jak fyzická tak dokladová. Nebyly zjištěny žádné inventarizační rozdíly.

C. Doplnující informace k položkám rozvahy "C.I.1 Jmění účetní jednotky" a "C.I.3. Transfery na pořízení dlouhodobého majetku"

Číslo položky	Název položky	ÚČETNÍ OBDOBÍ	
		BĚŽNÉ	MINULÉ
C.1.	Zvýšení stavu transferů na pořízení dlouhodobého majetku za běžné účetní období		524 907,55
C.2.	Snížení stavu transferů na pořízení dlouhodobého majetku ve věcné a časové souvislosti	291 637,98	220 140,88

D.1. Počet jednotlivých věcí a souborů majetku nebo seznam tohoto majetku

D.2. Celková výměra lesních pozemků s lesním porostem

D.3. Výše ocenění celkové výměry lesních pozemků s lesním porostem ve výši 57 Kč/m²

D.4. Výměra lesních pozemků s lesním porostem oceněných jiným způsobem

D.5. Výše ocenění lesních pozemků s lesním porostem oceněných jiným způsobem

D.6. Průměrná výše ocenění výměry lesních pozemků s lesním porostem oceněných jiným způsobem

D.7. Komentář k ocenění lesních pozemků jiným způsobem

E.1. Doplnující informace k položkám rozvahy

K položce	Doplnující informace	Částka
A.II.8.	účet 042-pořízený konvektomat do školní kuchyně, který z důvodu nedostačující kapacity příkonu elektrické energie v hlavním jističi nelze zapojit, a tudíž není zařazen do užívání	385 906,27
B.II.32.	účet 388- jedná se o dotační příspěvky, které mají trvání delší než jeden kalendářní rok, tzn. nebyly ukončeny a vyúčtovány v roce 2023. Příspěvek na podporu bilingvní výuky ze SMO (145 000,-), OPJAK(1 002 492,37 Kč), Obědy do škol(2 630,-), Erasmus+(1302777,23Kč) a příspěvek na Ozdravné pobyty SMO (442 500,-)	2 895 399,60
B.III.	finanční majetek- ÚJ eviduje běžný účet, účet FKSP, euro účet, účet cizích prostředků a účet fondu, dále je vedena pokladna školy a školní jídelny	23 157 450,28
C.II.3.	účet 413- čerpán v roce 2023 na výmalbu prostor PO	112 992,80
C.II.4.	účet 414- na konci účetního období (k 31.12.2023) převedeny do RF zůstatky nevyčerpaných dotací spolufinancovaných z prostředků EU (OPJAK, Obědy do škol, Erasmus+), dále je fond tvořen přijatými finančními neúčelovými dary na podporu bilingvní výuky	12 112 221,66
C.II.5.	účet 416- v roce 2023 byla pořízena interaktivní tabule z fondu investic, dále od roku 2023 nově PO dle pokynu zřizovatele účtuje odpisy nemovitého majetku (obdržení příspěvku na odpisy DNM, poté nařízen odvod zpět zřizovateli)	780 593,60
C.III.	výsledek hospodaření- VH celkem za rok 2023 činí 269 029,42 Kč, z toho VH za HČ činí 307,06 Kč a za DČ činí 268 722,36 Kč	269 029,42
D.II.8.	účet 472- dlouhodobé přijaté zálohy na transfery -dotace Erasmus+ (4 929 340,24 Kč) a dotace MŠMT OPJAK (4 989 968,- Kč)	9 919 308,24

E.2. Doplnující informace k položkám výkazu zisku a ztráty

K položce	Doplnující informace	Částka
C.2.	VZZ- výsledek hospodaření- VH celkem za rok 2023 činí 269 029,42 Kč, z toho VH za HČ činí 307,06 Kč a za DČ činí 268 722,36 Kč	269 029,42

E.3. Doplnující informace k položkám přehledu o peněžních tocích

K položce	Doplnující informace	Částka
-----------	----------------------	--------

E.4. Doplnující informace k položkám přehledu o změnách vlastního kapitálu

K položce	Doplnující informace	Částka
-----------	----------------------	--------

F. Doplnující informace k fondům účetní jednotky**Fond kulturních a sociálních potřeb**

Číslo	Název	Položka	BĚŽNÉ ÚČETNÍ OBDOBÍ
A.I.	Počáteční stav fondu k 1.1.		310 512,75
A.II.	Tvorba fondu		1 126 898,96
	1. Základní příděl		1 126 898,96
	2. Splátky půjček na bytové účely poskytnutých do konce roku 1992		
	3. Náhrady škod a pojistná plnění od pojišťovny vztahující se k majetku pořízenému z fondu		
	4. Peněžní a jiné dary určené do fondu		
	5. Ostatní tvorba fondu		
A.III.	Čerpání fondu		1 002 257,19
	1. Půjčky na bytové účely		
	2. Stravování		59 068,66
	3. Rekreace		588 846,00
	4. Kultura, tělovýchova a sport		296 330,00
	5. Sociální výpomoci a půjčky		
	6. Poskytnuté peněžní dary		40 000,00
	7. Úhrada příspěvku na penzijní připojištění		
	8. Úhrada části pojistného na soukromé životní pojištění		
	9. Ostatní užití fondu		18 012,53
A.IV.	Konečný stav fondu		435 154,52

Rezervní fond - příspěvkové organizace zřizované územními samosprávnými celky a svazky obcí

Číslo	Název	Položka	BĚŽNÉ ÚČETNÍ OBDOBÍ
D.I.	Počáteční stav fondu k 1.1.		8 702 047,28
D.II.	Tvorba fondu		15 660 661,92
	1. Zlepšený výsledek hospodaření		218 902,28
	2. Nespotřebované dotace z rozpočtu Evropské unie		7 664 865,64
	3. Nespotřebované dotace z mezinárodních smluv		
	4. Peněžní dary - účelové		
	5. Peněžní dary - neúčelové		7 776 894,00
	6. Ostatní tvorba		
D.III.	Čerpání fondu		12 137 494,74
	1. Úhrada zhoršeného výsledku hospodaření		
	2. Úhrada sankcí		
	3. Posílení fondu investic se souhlasem zřizovatele		
	4. Časové překlenutí dočasného nesouladu mezi výnosy a náklady		
	5. Ostatní čerpání		12 137 494,74
D.IV.	Konečný stav fondu		12 225 214,46

Fond investic - příspěvkové organizace zřizované územními samosprávnými celky a svazky obcí

Číslo	Název	Položka	BĚŽNÉ ÚČETNÍ OBDOBÍ
F.I.	Počáteční stav fondu k 1.1.		635 700,04
F.II.	Tvorba fondu		1 596 838,56
	1. Peněžní prostředky ve výši odpisů hmotného a nehmotného majetku prováděné podle zřizovatelem schváleného odpisového plánu		1 596 838,56
	2. Investiční příspěvek z rozpočtu zřizovatele		
	3. Investiční dotace ze státních fondů a jiných veřejných rozpočtů		
	4. Ve výši příjmů z prodeje svěřeného dlouhodobého hmotného majetku		
	5. Peněžní dary a příspěvky od jiných subjektů		
	6. Ve výši příjmů z prodeje majetku ve vlastnictví příspěvkové organizace		
	7. Převody z rezervního fondu		
F.III.	Čerpání fondu		1 451 945,00
	1. Pořízení a technické zhodnocení hmotného a nehmotného dlouhodobého majetku, s výjimkou drobného hmotného a nehmotného dlouhodobého majetku		118 945,00
	2. Úhrada investičních úvěrů nebo půjček		
	3. Odvod do rozpočtu zřizovatele		1 333 000,00
	4. Navýšení peněžních prostředků určených na financování údržby a oprav majetku, který příspěvková organizace používá pro svou činnost		
F.IV.	Konečný stav fondu		780 593,60

G. Doplnující informace k položce "A.II.3. Stavby" výkazu rozvahy

Číslo položky	Název položky	ÚČETNÍ OBDOBÍ			MINULÉ
		BĚŽNÉ			
		BRUTTO	KOREKCE	NETTO	
G.	Stavby	143 617 229,71	34 287 120,94	109 330 108,77	110 791 036,77
G.1.	Bytové domy a bytové jednotky				
G.2.	Budovy pro služby obyvatelstvu	131 814 831,85	33 126 531,94	98 688 299,91	99 913 175,91
G.3.	Jiné nebytové domy a nebytové jednotky				
G.4.	Komunikace a veřejné osvětlení				
G.5.	Jiné inženýrské sítě				
G.6.	Ostatní stavby	11 802 397,86	1 160 589,00	10 641 808,86	10 877 860,86

H. Doplnující informace k položce "A.II.1. Pozemky" výkazu rozvahy

Číslo položky	Název položky	ÚČETNÍ OBDOBÍ			MINULÉ
		BĚŽNÉ			
		BRUTTO	KOREKCE	NETTO	
H.	Pozemky	6 433 995,00		6 433 995,00	6 433 995,00
H.1.	Stavební pozemky				
H.2.	Lesní pozemky				
H.3.	Zahrady, pastviny, louky, rybníky				
H.4.	Zastavěná plocha	6 395 520,00		6 395 520,00	6 395 520,00
H.5.	Ostatní pozemky	38 475,00		38 475,00	38 475,00

I. Doplnující informace k položce "A.II.4. Náklady z přecenění reálnou hodnotou" výkazu zisku a ztráty

Číslo položky	Název položky	ÚČETNÍ OBDOBÍ	
		BĚŽNÉ	MINULÉ
I.	Náklady z přecenění reálnou hodnotou		
I.1.	Náklady z přecenění reálnou hodnotou majetku určeného k prodeji podle § 64		
I.2.	Ostatní náklady z přecenění reálnou hodnotou		

J. Doplnující informace k položce "B.II.4. Výnosy z přecenění reálnou hodnotou" výkazu zisku a ztráty

Číslo položky	Název položky	ÚČETNÍ OBDOBÍ	
		BĚŽNÉ	MINULÉ
J.	Výnosy z přecenění reálnou hodnotou		
J.1.	Výnosy z přecenění reálnou hodnotou majetku určeného k prodeji podle § 64		
J.2.	Ostatní výnosy z přecenění reálnou hodnotou		

* Konec sestavy *



PŘEHLED O PENĚŽNÍCH TOCÍCH

příspěvkové organizace

(v Kč, s přesností na dvě desetinná místa)

Období: **12 / 2023**

IČO: **61989037**

Název: **Základní škola a mateřská škola Ostrava, Ostrčilova 10, příspěvková organizace**

Sestavený k rozvahovému dni 31. prosinci 2023

Sídlo účetní jednotky

ulice, č.p. **Ostrčilova 10/2557**
obec **Ostrava**
PSČ, pošta **702 00**

Místo podnikání

ulice, č.p. **Ostrčilova 10/2557**
obec **Ostrava**
PSČ, pošta **702 00**

Údaje o organizaci

identifikační číslo **61989037**
právní forma **Příspěvková organizace**
zřizovatel **Úřad městského obvodu MOaP**

Předmět podnikání

hlavní činnost **poskyt. zákl. a předškolního vzdělání,prov.šk.jídelny**
vedlejší činnost **hostinská,realitní činnost**
CZ-NACE **801020**

Kontaktní údaje

telefon **606 044 136**
fax **596 116 934**
e-mail **skola@zs-ostrcil.cz**
WWW stránky **www.zsostrcil.cz**

Razítko účetní jednotky

Osoba odpovědná za účetnictví

Ing. Sára Hamová

Podpisový záznam osoby odpovědné
za správnost údajů

Statutární zástupce

Mgr. Lenka Lednická

Podpisový záznam statutárního
orgánu

Okamžik sestavení (datum, čas): 13.02.2024, 7h55m26s

Č.položky	Název položky	Účetní období
P.	Stav peněžních prostředků k 1. lednu	18 094 300,12
A.	Peněžní toky z provozní činnosti	4 932 726,52
Z.	Výsledek hospodaření před zdaněním	269 343,07
A.I.	Úpravy o nepeněžní operace (+/-)	1 596 838,56
A.I.1.	Odpisy dlouhodobého majetku	1 888 476,54
A.I.2.	Změna stavu opravných položek	
A.I.3.	Změna stavu rezerv	
A.I.4.	Zisk (ztráta) z prodeje dlouhodobého majetku	
A.I.5.	Výnosy z podílů na zisku	
A.I.6.	Ostatní úpravy o nepeněžní operace	291 637,98-
A.II.	Peněžní toky ze změny oběžných aktiv a krátkodobých závazků (+/-)	3 066 858,54
A.II.1.	Změna stavu krátkodobých pohledávek	1 314 348,77
A.II.2.	Změna stavu krátkodobých závazků	1 798 051,27
A.II.3.	Změna stavu zásob	45 541,50-
A.II.4.	Změna stavu krátkodobého finančního majetku	
A.III.	Zaplacená daň z příjmů včetně doměrků (-)	313,65-
A.IV.	Přijaté podíly na zisku	
B.	Peněžní toky z dlouhodobých aktiv	1 596 838,56-
B.I.	Výdaje na pořízení dlouhodobých aktiv	1 596 838,56-
B.II.	Příjmy z prodeje dlouhodobých aktiv	
B.II.1.	Příjmy z privatizace státního majetku	
B.II.2.	Příjmy z prodeje majetku Státního pozemkového úřadu	
B.II.3.	Příjmy z prodeje dlouhodobého majetku určeného k prodeji	
B.II.4.	Ostatní příjmy z prodeje dlouhodobých aktiv	
B.III.	Ostatní peněžní toky z dlouhodobých aktiv (+/-)	
C.	Peněžní toky z vlastního kapitálu, dlouhodobých závazků a dlouhodobých pohledávek	1 727 262,20
C.I.	Peněžní toky vyplývající ze změny vlastního kapitálu (+/-)	1 835 994,20
C.II.	Změna stavu dlouhodobých závazků (+/-)	108 732,00-
C.III.	Změna stavu dlouhodobých pohledávek (+/-)	
F.	Celková změna stavu peněžních prostředků	5 063 150,16
H.	Příjmové a výdajové účty rozpočtového hospodaření	
R.	Stav peněžních prostředků k rozvahovému dni	23 157 450,28
	KONTROLNÍ ČÍSLO - ROZVAHA B.III.-(B.III.1+B.III.2+B.III.3)+A.III.5-C.IV.1-C.IV.2	23 157 450,28



PŘEHLED O ZMĚNÁCH VLASTNÍHO KAPITÁLU

příspěvkové organizace

(v Kč, s přesností na dvě desetinná místa)

Období: **12 / 2023**

IČO: **61989037**

Název: **Základní škola a mateřská škola Ostrava, Ostrčilova 10, příspěvková organizace**

Sestavený k rozvahovému dni 31. prosinci 2023

Sídlo účetní jednotky

ulice, č.p. **Ostrčilova 10/2557**
obec **Ostrava**
PSČ, pošta **702 00**

Místo podnikání

ulice, č.p. **Ostrčilova 10/2557**
obec **Ostrava**
PSČ, pošta **702 00**

Údaje o organizaci

identifikační číslo **61989037**
právní forma **Příspěvková organizace**
zřizovatel **Úřad městského obvodu MOaP**

Předmět podnikání

hlavní činnost **poskyt. zákl. a předškolního vzdělání,prov.šk.jídelny**
vedlejší činnost **hostinská,realitní činnost**
CZ-NACE **801020**

Kontaktní údaje

telefon **606 044 136**
fax **596 116 934**
e-mail **skola@zs-ostrcil.cz**
WWW stránky **www.zsostrcil.cz**

Razítko účetní jednotky

Osoba odpovědná za účetnictví

Ing. Sára Hamová
Podpisový záznam osoby odpovědné
za správnost údajů

Statutární zástupce

Mgr. Lenka Lednická
Podpisový záznam statutárního
orgánu

Okamžik sestavení (datum, čas): 13.02.2024, 7h56m23s

Č.položky	Název položky	Minulé účetní období	Zvýšení stavu	Snížení stavu	Běžné účetní období
VLASTNÍ KAPITÁL CELKEM		124 414 142,54	125 904 269,83	125 568 777,75	124 749 634,62
A.	Jmění účetní jednotky a upravující položky	114 346 583,93	7 379 004,61	10 886 342,18	110 839 246,36
I.	Jmění účetní jednotky	101 523 626,21	7 379 004,61	10 594 704,20	98 307 926,62
1.	Změna, vznik nebo zánik příslušnosti hospodařit s majet.státu	-			-
2.	Svěření majetku příspěvkové organizaci	-			-
3.	Bezúplatné převody	-	118 945,00		-
4.	Investiční transfery	-			-
5.	Dary	-			-
6.	Ostatní	-	7 260 059,61	10 594 704,20	-
II.	Fond privatizace				
III.	Transfery na pořízení dlouhodobého majetku	12 822 957,72		291 637,98	12 531 319,74
1.	Svěření majetku příspěvkové organizaci	-			-
2.	Bezúplatné převody	-			-
3.	Investiční transfery	-			-
4.	Dary	-			-
5.	Snížení investičních transferů ve věcné a časové souvislosti	-	-	291 637,98	-
6.	Ostatní	-			-
IV.	Kurzové rozdíly				
V.	Oceňovací rozdíly při prvotním použití metody				
1.	Opravné položky k pohledávkám	-			-
2.	Odpisy	-			-
3.	Ostatní	-			-
VI.	Jiné oceňovací rozdíly				
1.	Oceňovací rozdíly u cenných papírů a podílů	-			-
2.	Oceňovací rozdíly u majetku určeného k prodeji	-			-
3.	Ostatní	-			-
VII.	Opravy předcházejících účetních období				
1.	Opravy minulého účetního období	-			-
2.	Opravy předchozích účetních období	-			-
B.	Fondy účetní jednotky	9 848 656,33	18 384 399,44	14 591 696,93	13 641 358,84
C.	Výsledek hospodaření	218 902,28	100 140 865,78	100 090 738,64	269 029,42
D.	Příjmový a výdajový účet rozpočtového hospodaření				